京城日報
十二日夕刊
發行所 京城日報社

土國叛徒驅逐

【…】…政府に於て公…の反徒がヂアルベキルに於ける大將は恐らく反亂の鐵底を意味するものであらうと言ふ尙政府軍は…チンから叛徒を驅逐した此の會戰で叛徒は多數の戰死者を出した

獨逸の臨時大統領
シ博士官邸に入る

【ナウエン無電十一日發】ライプチヒ特別最高法院長臨時大統領に就任したシモンズ博士は本日前任地より伯林に赴任し十二日ウイルヘルム市外の大統領官邸に引移るがエベルト未亡人はハイデルベルヒに於ける亡夫の墓地葬儀を濟ましたので伯林に歸還したが間もなく獨逸に歡迎儀式のため赴くであらうと

獨逸聯盟加入
無條件なら許可

【ゼネヴァ十日發電】獨逸の聯盟加入に付、國際聯盟理事會は秘密會議を開き長時間審議した獨逸が多くの加盟條件を附して植民地の委任統治國となりたいと言ふ主張を捨てゝ無條件ならば許可すると言ふに決定したらしい

佛議定書支持

【巴里十一日發電】佛國政府は英國の反對あるにも拘らず國際聯盟の議定書を支持すべくゼネヴァに於ける佛國委員に訓令すべく決定した

獨佛通商交渉
十八日再會

【ナウエン無電十一日發】獨佛通商條約交渉は來る十八日巴里に於いて再開さるる筈であるが從來獨逸代表委員長をして斡旋して來た經濟次官フオン、トレンテレンブルグ氏は過勞の爲め數週間休養せねばならぬので同經濟の局長たるポッセエ氏が委員となり

三巨頭の密談

【ナウエン無電十一日發】聯盟理事會に出席の爲めゼネバに來れる英國外相オウスチン、チエンバレン氏、チエック外相ベネシユ氏及び佛國代表ブリアンの諸氏はゼネバにて長時間に亙り秘密會議の後聯盟理事會議が行はれダンチツヒ、波蘭間の紛爭及獨逸政府の提議に對する回答などが討議された

海軍根據地
献金について
英植民大臣說明

【倫敦十一日發電】英國下院に於て植民大臣アメリー氏は英國海外自治領のシンガポールに於ける海軍根據地に對する献金に關しての質問に答へて濠太利は勞働黨内閣がシンガポール軍港案を廢棄したに就て直に同計畫に實際的貢獻…

武器取締會議
日本も參加

【ゼネヴァ十一日發電】日本は國際聯盟事務局に對し五月四日より開催さるゝ武器密賣取締會議に參加する旨を通知した

…にウオーレン氏と相談するであらうが同氏を推薦するためではないかと期待されてゐる

米司法長官は
大統領が推薦

【華盛頓十一日發電】共和黨領袖は大統領クーリッヂ氏が上院特別會議終了前に更に司法長官後任の推薦を提出するであらうとの消息を漏らしてゐる、大統領はその前…を協し又、ニウジーランドとは既に十萬スターリングの献金額を可決してゐた事を考慮に入れねばならぬ」と說明した

米艦隊
墨國沖演習を完了した

（サンヂーゴ十一日發電）太西洋艦隊より成る米國聯合艦隊はメキシコ沖に於ける演習を完了しサンヂーゴ、サンペトロを經て桑港へ向け航行を開始した、聯合艦隊は布哇航行中ハワイに於て行はるゝ一層的海軍大演習の準備演習を行ひつゝある

廣西を略した唐軍
近く其軍と衝突

【廣東十一日發電】唐繼堯氏は雲南省の陸路より平樂に迫り既に廣西の大半を其勢力下に收め今や一路梧州を衝かんとする情勢を示してゐる同地駐屯の李宗仁、黃紹竑兩氏は其右翼軍の廳援をなび其右なるも其右軍主力を擊滅して廣西の實權を握らんとするにあらるゝ

汕頭占領
陳炯明以下逃走

【廣東十一日發電】廣東政府の正式發表に依れば政府軍は何等の抵抗にも遇はず平和裡に汕頭を占領した陳炯明その他の首腦部は全部日本を出でざるべく觀測されてゐる旨…した

孫文氏危篤に陥る
見舞客の出入で大混雑

【北京十一日發電】孫文氏は數日前から全身痲れを生じ危篤狀態に陥り本日の容態は殆ど不定脈百六十四五を數へ呼吸切迫二三日來全く食事もせず氣息奄々たる容態となり遂に危篤の旨公表された夫人初め要人達にとざされ孫氏邸は見舞客で混雜してゐる

…を提議したとの說あるも一般には絶望と見られてゐる

一億元借款絶望

【北京十一日發電】殷汝耕氏が段執政に關税を擔保に一億元の借款…

政府改造案
善後會議に提出

【北京十一日發電】通告自治派の闘將、許世英成氏等の現臨時政府を改めて委員制の政府を組織し實行とするを目的とする臨時政府組織案は愈々十一日の善後會議に提出された

與黨側は樂觀
豫算案は通過する………と

【東京電報】目下貴族院にて審査中の大正十四年度豫算中の鐵道費豫算については同院に强硬なる意見ありて一部削除となるらしく險惡の形勢を示してゐるが之に付與黨幹部は十二日鐵相と研究會幹部と會合する段取となつたのでの與黨三派は一兩日中に貴族院の論を緩和し種々修正にて豫算案は通過するものと見てゐる

尼港殉難者の
遺族追加豫算提出
政府は言明を裏切られまい

【東京電報】十一日午後の三派交涉會に尼港事件殉難者遺族救恤に關する追加豫算及びこれに伴ふ法律案を政府案として提出する様、三派より交渉すべく革新俱樂部側より提議し、右に付、種々協議を…

税制の根本的調査
整理調査會を設ける

【東京電報】現内閣の重要政策たる、行政整理に關する税制整理につき十一日の閣議にて愈々政府部内に税制整理調査會を設置するに決定し我税制の根本的調査に着手する事となつた右調査會は現制を設けず濱口藏相を會長とし委員には各省次官局長より任命するもので政府は税制整理調査費として五萬圓を十四年度追加豫算として要求する筈である總して右の調査會は今議會終了後に新設されるものである、

豫算に對する
研究會態度

【東京電報】研究會の豫算案に對する態度は略ゝ左の通り決し十二日幹部一同よりも意見を述べる筈

一、火力發電所設置費及新線建設費は共に十四年度分を認め繼續費は全部之を削除する事

一、十五年度以降の繼續費に付ては政府に於ては今一應慎重なる…

議長責任問題協議
粕谷議長も出席した

【東京電報】院内殴打事件並に議長責任問題後處置に關し十一日午後五時より院內交涉室に四派協議會を開き政友、憲本、秋田、元田、粕谷議長の諸氏出席種々協議の結果

一、森田、持野毛兩氏殴打事件を初め院内に於ける出來事は院内に於て解決をなし外間の交涉を求めない事

二、今後院內の秩序を維持する爲め議院法並に議事規則を完成すること

の二項に付いて其趣旨を認め其方法に就ては協議する事とし六時半散會した

上院特別委員長決定

【東京電報】貴族院に於ける其他委員會正副委員長は左の如く決定した

一、治安維持法案特別委員會

委員長　公爵　二條厚基

副委員長　男爵　田　健治郎

一、貴族院令中改正案外二件特別委員會

委員長　公爵　近衞文麿

副委員長　岡野敬次郎

一、議院法中改正法律案特別委員會

委員長　服部一三

副委員長　子爵　西尾忠方

一、商業會議所法中改正法律案特別委員會

委員長　侯爵　德川圀順

副委員長　服部一三

萬國學士院總會
福田博士出席

【東京電報】來る五月白耳義ブラッセル市に開催せらるべき萬國學士院聯合總會へ帝國學士院を代表し…

與黨三派上院
委員會に交渉

【東京電報】與黨三派側は貴族院に於て普選案、貴族院改革案、治安維持法案其他重要案が審議未だ遂に進捗しないので貴族院の今期議會中に果して終了しうるや否や頗る疑問となつたので三派は十一日幹部會を開き、貴族院に於ける各特別委員會に對して種々慎重なる議事進行を促す事を申合せた

無電法案可決

【東京電報】貴族院の日本無線電信株式會社法案委員會は全會一致を以て原案を可決した

佛國實業團來朝
一行十九名

【東京電報】四月二日横濱入港にて佛蘭西から一流の實業家十九名が日佛實業提携の大使命を帶びて來朝する旨十一日外務省から東京府市に通告があつた一行は四月二十日の觀櫻御宴に召され畏き邊りに拜謁仰付けられる由

日露條約には
一大缺陷がある
米露兩國の出方次第では由々しい問題を惹起する

【東京電報】政府は日露條約の規定に依り北樺太の石油利權を各國に先んじて獲得する事を米國が…石油權と締結せる利權譲渡をシンクレア社との締結とを以て無効とせしなく露國との紛爭は現在の處一方シンクレア利權は露國政府としては無効の判決を受くると共に他の國が何か該利權を續けてゐる時は何かの方式を以て度をとる模樣であるが然るに此處に最も注目すべきは日露條約締結に際し日本は北樺太の石油利權を…

側はこれを拒絶した關係上縱令日露條約に一大缺陷を生じたる事となり米國に若し米露兩國が新契約の下に主張を貫徹せんとせば帝國の北樺太の利權も全く空に歸することゝなるのである

芳澤氏を
駐露大使に

【東京電報】政府は豫てより駐露大使につき銓衡中のところ日…露條約締結當時の事情よりするも現駐支公使芳澤謙吉氏を外にして適任者なしと認め加藤首相もこれを承認し各派もこれを諒としたので愈よ決定、十一日夜電報を以てカラハン代表を通じ芳澤氏の駐露大使就任の可否をソヴエト聯邦國政府に照會するところあつた

土耳古に
大使館を新設
經費八萬圓

【東京電報】帝國のトルコ大使館は英佛兩國にならひこれを開設することに確定し經費八萬圓を一兩日中に追加豫算として議會へ提出することゝなつた尙最初のトルコ大使としては前瑞西公使有吉明氏が最も有力である

着京せば直ちに
後藤子に謝意を表する
下關にて…クズネツオフ氏談

【下關電報】赤い國の使者ペキン大使館一等秘書官クズネツオフ氏は十二日朝入港の關釜連絡船で下關着山陽ホテルに小憩後九時四十五分發列車で上京したがクズネツオフ氏は六年前露國領事の爲め日本に來たことあり日本語は頗る巧であるツルバー氏は第三次日露交涉の折ヨツフエ氏と共に日本に來た事がある

クズネツオフ氏は流暢な日本語で左の如く語る

着京と同時に大使館の引繼を受け大使の着任を待つ筈で大使の赴任は凡そ一ケ月後なるであらう領事神戶、其他にある露國領事館の處置も大使が着任してから決定するものと思ふ尙着京と同時に日露修交の恩人後藤子を訪問し鄭重に謝意を言上する積りである露國の爲めに來る大使は何人でも國民の爲めに來るを確信してゐるので露國をよく理解した人の來る事を希望してゐる

漁業令
施行規則中改正

十二日附府令第十一號を以て漁業令施行規則中左の通り改正さる

第一條左に揭ぐる事項は地方長官之を行ふ

一、漁業令第二條の漁業の免許（…漁業に…種免許漁業及其の他の漁業を除く）

二、漁業令第四條の規定に依り免許を受けしむる漁業に關する漁業の免許

三、前二號の漁業に關する漁業令第六條第八條乃至第十一條及第二十條の處分（…係者に免許を與へたる行政官廳二以上ある場合に於ける漁業令第二十條の處分を除く）

前項第一號及第二號の漁業にして二以上の地方長官の管轄に屬する漁場に於けるもの及漁場を管轄する地方長官明確ならざるものに在りては朝鮮總督の免許を受くべし

第二條中「免許漁業又は朝鮮總督の許可」を「朝鮮總督の免許又は許可」に「地方長官の免許又は許可」に改む

第十六條中「添付して」の下に「行政官廳に」を加ふ

第十九條中「第三種免許漁業及第四種免許漁業」を「第二種免許漁業乃至第四種免許漁業及第六種免許漁業」に改む

第二十條中「願書を作り」の下に「行政官廳に」を加ふ

第二十二條中「三月前に」の下に「行政官廳に」を加ふ

第二十三條第一項中「添附して」…

漁業區域臺數
定限中改正

漁業令施行規則第三十一條に依る第二種許可漁業の漁場區域及臺數の定限の件中第一號（一）第三號「朝鮮總督府」を『朝鮮總督府』（地方官廳）に改め第五號（…）

…の『府尹（郡守、島司）郡』を『府尹（郡守、島司）元』に改め大正十四年四月一日より之を施行する旨十二日附告示さる

本令施行前從前の規定に依り爲したる處分及手續は之を本令に依り爲したるものと看做す

附則　本令は大正十四年四月一日より之を施行す

旬末在貨狀況

本月十日現在の鐵道在貨は上り五二七七輛に下り七一四輛計七七二七輛にして前旬末に比し六七四噸の增加を示せり之を前年同期に比するも三六四噸の減少を示せり尙…三分の減退を見たり之は一般に…閑の狀態を呈して居るも…

辭令

【東京電報】十二日附左の如く辭令を發表された

任總督府技師（七等）　總督府水產試驗場技師　富士川　淺

同（…）　總督府事務官　洪　仁　鎬

任總督府判事（七等）

同　崔　昌　烈

同　姜　信　彥

同　元　錫　八

同　孫　洪　議

同　文　弁

書記　總督府裁判所書記兼通譯官　曹　人　俊

同　　　　　　　　　　　　　　鄭　文　議

任總督府檢事（七等）各道　　　　柳　海　文

同　總督府檢事　　　　　　　　　李　和　鐘

依願免本官（各道）

鐵道醫
引繼も後　現狀維持

現在朝鮮鐵道全線に亙つて鐵道醫は四十三名嘱託されてゐるが…京城の鐵道病院を始め釜山、木浦、裡里、新義州、平壤など…四ケ所に…

…

幼稚園豫算修正
府協議會

…京城府協議會は委員會を續けて…大正十四年度京城府學校組合豫算中東部幼稚園に對する補助に就いては委員間に於ても意見區々に分れてゐたが…の結果漸く一致を見出し…十一日午後…

檢料節約決議
京畿道始…

…

露大使外交團
加入行惱

【北京十日發電】芳澤大使の北京外交團加入の要求に對し外交團は本日米國公使館に會合協議したが何等決定を見なかつた尙聞く所によれば過般來米國政府の意嚮を尋ねた所各國と共に主義としては芳澤大使の加入承認を拒絕すべき理由なき模樣なるも實際加入を認める場合は果して如何なる形式を取るか又外交團の組織を如何に變更するかについては未だ具體的成案なく依然行惱みの狀態にあると

駐支公使には
小幡氏を任命

【東京電報】駐支公使芳澤謙吉氏の駐露大使就任と決定した芳澤後任には前駐支公使現無任所の小幡西吉氏を任命するに決定し芳澤駐露大使の任命と共に發表する筈

京城局内電報

二月中京城郵便局取扱に係る内國電報は發信二萬二千四百二十四通、着信三萬四千九百十八通中繼二十五萬千八百通合計四十萬九千百四十二通にして之を前年同期に比すれば一萬四分一厘の減少を示してゐる

對支小包減少

全鮮各郵便局所で取扱つた二月中の支那宛小包郵便は千百五十八個此の内容價格二萬二千七百三圓であつて支那宛朝鮮著小包は千二百五十六個二萬七千八百二十七圓であるが前年同期よりも發著共に六分の減少であると

遞信從事員數

三月一日現在の遞信部内從事員數は百等官四十二名判任官千八百十二名囑託二十二名僱員四千八百五十九名傭人四千五百七十七人合計一萬一千三百十七人であるが此の內五千百五十八名は朝鮮人であると

京城鍾路三丁目郵便所臨時移轉　京城鍾路三丁目郵便所は今回廳舍新築に決し工事中は現在廳舍の向側同町内六十三番地に移轉する

訂正

十二日朝刊二面伊東巳代治伯の政友會入黨の記事は尙友會入會の誤につき訂正

世界の旅へ（廿）
北京にて　松村松盛

根本在民（1）

二月二日、善後會議第一日に於て、段臨時執政が全國各省の代表に對してなした挨拶はかうだ

非活動化　現若輪輪　祭共機括
破維平均　推十四年　萬衆激喊
除暴濟弱　成與更新　濟々一堂
全國綿和　綜合群議　開心見誠
根本在民　萌芽於春　柯條百億

彼はモーニングを一着に及び、ニコニコしながらやつて退けたといふので、その平民振りはいたく人氣を博した。支那もモー金ピカ勳章一方では、通らぬやうになつたらしい、軍閥の巨頭段氏までが嫌でも何でも、愛想よく根本在民と言はねばならなくなつた所に、時勢の變化が見えるではないか。兵馬の親方連中が、人民に給帶を突き付けて御用金を徵發する、體裁のよいことをならべて、然に日がない外國から借款を起す、そして一年足らずでドロンを極め込む。こんなことが度重なると、いかな外國人でも人民でも考へざるを得ない。國會議員の聲が高くなる。そこで今度は河岸をかへねばならぬ。御口な奴はモーニングでも着込む、そして平民的の一瓶を演ずるといふ段取になる。かうした芝居で一時糊塗するのであらう。段氏に誠意を失するを快よしとするものではないが、假りに段國の一平民として聞いても、クスグツタイだらうな。

しかし道鐵が鐵の上に錦衣を飾ふたと同一筆で同じ人間のすることゝ思へば、あながち憎くもない。飛行機が總統府上をブーノ＼唸つてゐた。和平第一を記念する積りだらう。市民は又かとも思はず商賣と享樂に餘念がない。モーニングが根本在民を高調しても、民權らざれば何の役に立つか。天壇憲法の空文たる所以實に茲に存す

人事消息

▲橫山正氏（山口縣警察部長）入城中の處十一日夜十一時發奉天に向ふ

▲赤木同縣高等課長　同上

▲イツチスミス氏（米國北京公使館付海軍大佐）家族同伴十二日朝九時四十分發新義州より入城朝鮮ホテルへ

▲シクイベツト、ケイ、イリバウン氏（ベルギー北京公使館一等書記官）十二日朝十時京城通過内地へ向ふ

▲佐藤京畿道內務部長、十一日夜十二時溫泉より歸城す

▲白石京畿道保安課長　巡閱の爲め十二日開城へ十三日歸任

▲李源甫氏（同刑事課長）同上

▲森野友助氏（三菱兼二浦製鐵所製造課長）十一日夜入城朝鮮旅館へ

▲齋藤久太郎氏（實業家）十一日鎮南浦へ

▲澤村兌一氏（鈴木支店長）二十日頃歸城の筈

▲入澤重麿氏（朝鐵副社長）十四日頃歸城の筈

▲赤井春海少將（朝鮮軍參謀長）參謀長會同列席の爲め十五日朝出發四月五日歸任の豫定

▲大村有隣小將（四〇旅長）十一日午後十時三十分龍山發扶餘、群山へ出張隨行宮本副官

▲中村中佐（七九聯隊附）同上

▲村上少佐、十一日午後七時歸任

▲宮村中佐（步七八）在鄉軍人分會指導の爲め二日間の豫定で十二日夕發楊平へ出張

對山録

◇

朝野に說けば、水野前總監も、朝鮮總督の營選を期す。雖、今に所信ありや否を疑ふのみ。

◇

水野君は大分政友會に思惑ある筈。此人は鈴木總裁の跡を狙つても似合ふだらう。名も水野鍊太郎、官界遊泳、水鍊の呼吸に鍛へはありはない。

◇

水野君は貴族院で憲政を論じて、我貴族院の本分に及ぶ、要する所は憲政の圓滿なる運用は貴族院の自制にあるといふ趣旨と聞えてゐる。

◇

資格問題の失墜しかつた時、それを筋違して貴族院として政府反對の色彩を露骨にするの不可を論じたのは、前田子の有名な春雨演說であつた。今日の政局に水野、前田兩君のお考へを伺ひませうか。

◇

婦人は生命の源泉と內ケ崎君いふ。男子は生命の末流ですかね。

◇

貴族院に於ける德川議長の「特權」が次第に漲らく傾向を見せる。貴族院の民衆かぶれとでも申しますか。

◇

加藤博士の說を伺つてみると、朝鮮の勞力資源は素晴らしいものだといふ。發電電化は、內地よりも朝鮮がお先へ失敬するやうにしたい

天氣豫報（十三日）

曇　後　曇

十二日午前　最高　二度八
十二日午後　最高　三七度〇
十一日　最低　零下一度一
十一日　最低　三〇度〇

各地天候（十二日午前）

大阪晴天▲東京晴天▲下關晴天▲釜山晴天▲大邱晴天▲群山晴天▲仁川晴天▲平壤晴天

療養院長成
■眞理療法通信教授
◎無資本開業◎收益多大◎醫師同様◎最高尙新職業
前金不要▲學費後納
▲本院は營利的に非ず責任教授に付前金を要求せず學費後納にて講義録全部先きに送本す
▲修得生には學士號及免狀並に獨立開業資格を明確を授與し成績優良の者には判任官以上療任官待遇の資格を得せしむ
規則書申込次第送呈す
大分縣別府市　帝國哲學大學院
□本院は大正元年の創立にして其當の觀狀及感謝狀等山程あるも之を紙上に誇らず

使ひよき碁盤碁石
特價提供
甲號（五寸厚柾目並松脚付）（碁石那智黑石蛤貝不詳）拾壹圓八拾錢
乙號（四寸厚柾目並松脚付）（碁石那智黑石蛤貝不詳）拾壹圓八拾錢
荷造箱八十錢
商品目錄貳錢要ス
大阪市西區立賣堀北通一丁目
振替大阪六〇四九〇・電話新町三四九四番
北海方圓堂

鼻
名藥　療鼻湯
鼻茸、蓄膿、鼻カタル等の鼻病內服特效藥
▽療鼻湯の効果は既に天下に定評あり永年鼻病に苦める人よ一日も早く服用せられよ。本劑の說明書及服用者が病苦を除て喜べる最近の實驗報告感謝狀を二百通近くも記載せる小冊子「療鼻之友」をハガキで御申込み次第無代進呈す。代金引替でもよろし御注文は…
廣島縣豐田郡忠海町　西養寺
振替大阪四六四四一番

專賣特許　淋滅療法
治りん界の大革命
容易に根治して再發の憂ひなし酒や刺戟物を飲食し活動しつゝ
ハガキにて御申込次第（說明書進呈）
大阪土佐堀通一ノ一九　東京三田四國町五ノ一　新富堂

創立二十二年
◎高等豫科（高等學校入學準備）◎中學科（五個年）
生徒募集
京都豫備學校
四月十日開始

總革製文化腹巻
一不安　一不掃
自在活動
定價　一號品　四圓五十錢　二號品　三圓八十錢
大阪市南區鰻谷西之町
木谷米吉

製造元から素人の皆さんへ
直賣堅牢無比の實用車がこんな安い値段で買へるか、輪界同業者の大反對を斥けて社會奉仕的に販賣す
大阪板屋橋　寺內自轉車製作所販賣部
電話船場三〇二一　振替二五六四一

本欄特別廣告一手扱　大阪今橋二　第一廣告社

我社の運動競技計畫
◇―半島體育界の爲めに―◇

本社は從來我朝鮮半島の體育界の爲に微力を致して來ましたが、本年度も大體左記の種目により本社主催を以て斯界の發達向上に資したいといふ希望であります。言ふまでもなく、今日では體育といふことは國內的にも國際的にも頗る重大なる問題であります。此時に際して、我朝鮮體育界が內地や滿洲のそれに比して遜色を免れないことは、甚だ遺憾であります本社が特に力を入れて運動競技を奬勵し體育界の向上發展に資する所以も亦茲に在ります。茲に本年度に於ける本社の計畫を豫告して、一は出場選手の便に供へ、一は大方諸賢の御援助を仰ぎたいと思ひます。

▽京城女子庭球選手權大會（五月）
▽第二回全鮮庭球選手權大會（六月）
▽第二回全鮮野球爭覇戰（九月）
▽第五回全鮮女學生庭球大會（十月）
▽第二回京城各町洞對抗リレー競走（十一月）
其他野球、庭球等外來チームの招聘

無電放送 遞信局で每週二回定期行ふ

遞信局では放送無線に關する智識の普及を圖り併せて無線實驗の効果を擧げる爲め目下試驗中の放送用無線電話設備に依つて當分の內每週二回定期放送を試み一般無線聽取者に對しても實驗の便を與ふる一端とする由で、その放送材料は時々選擇する筈であるが成るべく無線に關する智識等の趣味あるものを選み音樂や簡單な講話なども挿入して見る由である。私設無線電信規則に依つて機械の實驗研究を目的として受信機の設置方を願出で許可を受けた人は何人でも聽取が出來る事となる筈で放送日時は差向き左の通りであつて來る十四日の土曜日から實施する由、尙臨時放送を行ふ場合は成るべく日曜日を選び發表する相である。放送日時は
水曜日午前十一時より正午迄
土曜日午後三時より四時迄

北洋丸 進退の自由を失ふ

【シヤトル十一日發電】日本貨物船北洋丸はタトーシユ島の沖合で進退の自由を失ひ漂流しつゝあり米國の沿岸警備船若干は其附近に急航し北洋丸を救助しつゝあり

婦人案上程日の宣傳隊

十日には婦人デーとして樣々な婦人案が一括して衆議院に上程されたが婦人參政同盟では『全國三千萬女性蹶起せよ』の宣傳ビラ數十萬枚を山根菊子、高橋千代子女史等が陣頭に立つて大宣傳を行ふた（寫眞は宣傳ビラを別けてゐる左より高橋千代子、尼子松代、中央山根菊子の諸女史）

府內の流感 現在患者四千人 まだく油斷はならぬ

衛生課の調査に依れば京城府內の流行性感冒患者は現在本町署管內に一千三百七十三人、鍾路署管內內地人九十一人朝鮮人一千七十一人、東大門署管內々地人二百七十二人朝鮮人四百十一人、西大門署管內々地人百十二人朝鮮人二十二人、龍山署管內々地人三百九十八人朝鮮人三百四十二人、合計四千三十二人であるが初發以來の患者は鍾路署管內のみでも內地人五百六十七人朝鮮人三千七百八十三名になつてゐるから府內全部では著しき數に上る可く患はれてゐる本年の感冒は比較的輕症であつたが爲めに漸く二三週間も經過したら大抵全治してゐるので例年の如く恐い割には死亡者は至つて尠くたゞ病後に心得て不養生の結果肺炎を併發して死亡した者が稀に見られてゐる位に付衛生當局は現在では稍下火になつた傾きがあるがまだ多數の患者もあること故油斷はならぬと語つてゐた

光榮の孝子節婦 陛下大婚祝典に當り表彰 その傳記は畏き邊りに獻納

來る五月十日擧げさせらるゝ大婚二十五年祝典につき關屋宮內次官は謹んで語る

兩陛下には五月十日御成婚二十五年に成らせらるゝので意味深き祝典を宮中に擧げさせらるゝは國民の齊しく悅ぶ所である、兩陛下には其後御障りもなく御健康にあらせられ皇后陛下には益々御健勝に渡らせられ御成婚祝典に付いても兩陛下の御意中にもあり內外多事の折柄祝典は簡略にとの御意もあつたので宮內省では恐懼御意を體して準備中である、即ち五月十日は宮中三殿伊勢神宮、神武御陵、伏見桃山御陵に勅使御參向されるが四日に亙り十三日まで拜賀を受けさせられ、十日は鳳凰殿で御祝典もあるが御祝宴は陛下の思召であるまじく祝賀は陛下の思召で狹いものである、尙當日は全國九十歲以上の老人三萬三千人に木盃酒肴料を下賜され孝子節婦三百五十名に御菓子料を賜ひ之等の傳記を畏き邊りに獻納することゝなつてゐる

京畿道の高齡者 九十歲以上百名

來るべき兩陛下の御銀婚式に當り畏き邊りより高齡者に木盃と酒肴料を御下賜相成るやに漏れ聞くが宮內省より總督府に對して高齡者調べ方を通牒されて來たので此の旨各道に移牒し夫々調査中であるが京畿道內の高齡者數は本年九十歲以上に達した者合計百二名で內地人は
高陽郡中面獐項里四三八番地 後藤田和吉（九十歲）
京城府光化門通一二三番地 內田ヤス（九十一歲）
同鍾路三丁目四九番地 稻村スカ（九十歲）
の三名で朝鮮人は男廿九名女七十四名計九十九名に上り最高老たる者は
陽城郡北面谷油里三八番地 南○姜○（百歲）
楊州郡○○面○○里三八番地 崔姓女（百歲）
竹仁郡二東面華山里三八三番地 李曾敏（百歲）
で後は九十九歲が二名あり九十歲迄左の如く別れて居るが是等の高齡者には總て木盃と酒肴料とを下賜される事となるべく九十九歲以下の年齡別人數は九十六歲が六人、九十五歲が十四人、九十四歲が六人、九十三歲が十二人、九十二歲が十二人、九十一歲が二十四人、九十歲が二十三人であると

東洋一の望遠鏡 二百萬圓を投じて 東京天文臺に据付ける

東京天文臺では現在明治八年の製造で而も舊式の望遠鏡を使用してゐるが新たに据附けらるべき望遠鏡は最新式で最も正確なものとされ設備の費用は東洋一なる倍率即ち口徑二十六吋の大望遠鏡を据ることゝし米國に向け既に注文が發せられた右は機械丈けでも七十萬圓で室から總ての設備に要する費用は約二百萬圓を要し斯くて現在の望遠鏡でなく東洋一なるは勿論世界の大天文臺とも肩を並べられる譯で我天文界の福音である（東京電報）

苗木を盜む

府內西大門町 一〇日下住所不定李鎭成（三二）は [illegible]

巣立ちする小學生 求職者の爲に人事相談所で

[illegible]分は中等學校への志望者であるが家庭や周圍の都合で中等學校に入學の出來ない兒童が約四五百人あ[illegible] 解說し一方では各學校長を訪問して相互に連絡を保ち少年職業紹介を開始したが[illegible] 七圓、鮮童二圓以上、小店員住込內地人三圓以上、徒弟は小使錢として月額一圓以上四圓位であるがこれ等少年求[illegible] 非常に少ない[illegible] けやうと言ふ向きが多い、然して少年店員若くは徒弟希望者は[illegible] 二十餘名の採用申し込に對して[illegible] 六十數人の申し込みがあるがこれに希望するものは[illegible] いと言ふものが多いが、これ[illegible] と云ふのが多い[illegible] 家の機械店の雇人になりたい[illegible]

朝鮮柔道界の 猛者（10） 斯道の先輩 篠田李王職次官と 小田城大豫科部長

九回に亙つて列記した人々を以て必ずしも朝鮮柔道界の猛者を盡くしたわけではない。併し尙段者は大體に於て紹介したと思ふ三段以下にも多士濟々であるが後日改めて紹介するとしやう。思ひついた名前を列べて見ても三段に館波弘、山ノ口興三、馬渡良雄君等の猛者も居る。それから二段に朝鮮體育協會の阿部君が幹事として控へて居る。君は世話役として儀禮があり諸武者達も君の言ふ事は何でもくといふ有樣である。

◇ 斯道の先輩 延者を紹介した序に斯道の先輩として名士二人を紹介して置から ◇

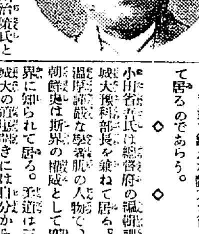

それは現李王職次官篠田治策氏と京城帝大豫科部長小田省吾氏とである。篠田氏は永く官界に在り平南知事から李王職次官として榮轉した人であり、官界でも古參者である。氏は溫厚篤實な人物で李王職次官としては實に好適である。春風以て人に接する方で圓滿な人格者として評判がいゝ近來はゴルフに凝り、ゴルフ黨でも一番年長だか一番熱心家である。柔道の腕前は二段と聞いてゐるが、ゴルフにも柔道で鍛へた體力が役に立つて居るのであらう。◇

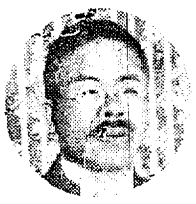

小田省吾氏は總督府の編輯課長と城大豫科部長を兼ねて居る。氏は溫厚謹嚴な學者肌の人物で、氏の朝鮮史は斯界の權威として廣く學界に知られて居る。劍道は三段で城大の道場開きには自分から陣頭に立つて形を示し大いに學生の士氣を鼓舞したのであつた。勇將の下に弱卒なしと云ふのか、近來城大の柔道部はメキメキと盛んになつて來た。そして學校が新しいやうに學生にも新鋭の氣が漲つて居る。◇ 朝鮮柔道界は決して振はない。朝鮮體育界に柔道だけは例外的にも大いに誇るべき歷史と燦爛たる鋭氣がある。猛者は朝鮮柔道界の多幸を祈つて一先づ筆を擱かう――寺田生（完）

鮮人土工大亂鬪

本刀其他の兇器を振り翳し大亂鬪を演じ重輕傷者約二十名を出した[illegible] 三菱[illegible]吳服商[illegible]二階[illegible] 炬燵より發火し[illegible]

人參湯

總督府醫院の水津博士が能めたのに續いて精神科の一族郎黨連袂で能めたとか能めるとか陽氣に向つて發狂者が多い季節の大脅威、後釜が來る迄待つて下さい▲學生の風紀が紊れてならぬとの注進頻り、狂はずにいゝが骨をもがれぬが肝腎〳〵▲謎せる顔……と言つては一寸失禮に當るが、十六位の女の按摩さんが出る。時節柄怪まれた奇物が出たとて本町署に出頭し取調べた見聞きとたが、見ることが出來ないので手さわりで鑑定して曰く『ヒヽ大丈夫間違ひ御座いません』▲捕まつたモヒ患者（年二〇）が、獄々をこれ『アイゴー、オモニ』と來た。年を忘れたか、喝。

武道講習會

本多の寒稽古に異常の成績を擧げた龍山武德館では今回大日本武德會本部教士中野宗助氏及五段紫田萬作同五段三角明三郎氏を招聘し二十二日より一週間每日午前午後二回の講習會を開催し引續き二十九日午前十時より全鮮劍道大會を催す由

ジゴマ式強盜團 哈市に橫行

【哈爾賓本社特電】ハルビンには近時強盜團の橫行頻々として起りつゝあり、就中戰慄す可きはジゴマ式のもので、自動車を以て人質を拉致することもある、此等は何れも單なる強盜團では無くして無產者の不安を口實に、[illegible]ゲ、ペウを醜惡せしめる豫備行動らしい。

六里四方燒く 三重縣下の山火事 人家百戶も燒失

十一日午前九時頃三重縣南牟婁郡上川村和氣御園山林から發火し午後九時に至るも鎭火せず延燒し既に六ヶ村四方を燒き約百戶の部落を燒失し（村名不明）附近村落も危險に瀕して居る避難民は神宮に續々避難中（津電報）

姬の原御料林 百數十町歩燒く

十一日午前十一時靜岡縣駿東郡須山村姬の原御料林より發火、御料林百數十町歩を燒き尙延燒中である（靜岡電報）

大阪府下大山火事 和歌山でも千數百町歩燒失

十一日午前十一時半頃大阪府泉南郡東鳥取村大字山中溪附近より火を發し永らくの旱天續きの爲め火は見る〳〵裡に延燒し折からの烈風に煽られ四方八方に飛火して附近の山林を包み夜に入るも火勢衰へず附近六ヶ村に跨り幅一里長さ三里に亘つて黑煙濛々天に沖し物凄き光景を呈して居る又和歌山縣東牟婁郡九重村熊野川營林署三重村並に東牟婁郡上川村附近の山林一帶は十一日午前十一時出火四方に燃え擴がり同日正午迄に千數百町歩燒失し目下延燒中で損害數百萬圓に上る模樣で夜に入るも鎭火せず今尙熾に燃えつゝあり山林は杉檜等にて損害莫大で原因不明であるが同時に和歌山步兵六十一聯隊第一大隊と大阪市消防組より數百名が出動し消火に努めた（大阪電報）

岡山でも 二ケ所の山火事

十一日午後一時岡山縣和氣郡佐伯村字矢田山林中より發火し八方に燃え擴がり同山林をなめつくし更に杉山村に延燒し更に北東に擴がり山中の數十戶は全滅を免れぬ運命にあり山續きの山中村落の百五十戶も續々危險に瀕し午後七時半までに既に三百町歩を燒き拂ひ十二日午前一時頃に至り漸く鎭火したが燒失面積は四百町歩損害莫大又同郡伊里村の山林から十一日午前十時頃發火午後十一時漸く鎭火したが燒失面積四百町歩損害取調中（岡山電報）

米人經營の學校騷動 設備が粗末で經營者に誠意のないのが頻發の原因

米國人經營のミツションスクールに對する鮮人の不滿に依つて誘發される學校騷動は一昨年來鮮內各地に屢々繰返される處であるが最近又も京城培材高普等に於て騷動が持上がつて居る。府內貞洞の培材高等普通學校では教務主任姜邁氏と監督主任申興雨氏との軋轢に端を發し生徒の一部は學校當局を嘲んで休校するに至つたので同校では十一日教員會議を開き其結果十二日より三日間休校する事になつた。平壤の崇實大學では卒業式當日生徒が騷ぎ上つて學校に反感の講演を行つて開城の松都高普等の學校は何れも卒業式の日に教師間の暗闘に飽き足らぬ生徒が教師排斥を叫んで騷ぐ事件が發生した。京畿道學務課當局は曰く『米國人の經營する學校は初めは人氣があつたが只信者をねらはせる丈で眞に鮮人の爲めに教育すると云ふ誠意がない。學校の設備等も官公立のものに比して粗末であり加ふるに學校の權威がないので一般鮮人から悲しく鮮內教會の獨立を要求する傾向が生徒に徹底されて來たに加へて近來其の經營學校生徒も學校に對して常に不滿を感じ事ある每に學校の廓正とか獨立とかを要求しては騷ぐのである一昨年邊りから此の傾向が顯著であるが將來も尙益々人心が米國人から離れて行く事にならうと思はれる』と

新聞配達人組合總會

京城府內新聞配達人組合は約二百五十名の會員を有するが總會の必要を感じ十三日午後二時より府內東大門禮拜堂內に於て臨時總會を開催し親睦を圖る由

外人倶樂部出火 消防隊の活動効を奏し 建物を半燒して鎭火

十二日午前三時頃府內貞洞十四番地ソウル倶樂部二階から出火消防隊の出動早かつた爲め倶樂部建物を半燒し同廿分鎭火した同倶樂部には英米佛露其他各國の高官名士が會員であるから一時は大騷ぎを呈した出張西大門署では二箇所放火と同時に西大門署では署長中澤氏を初め出動警戒し原因に就いて調査中であるが同倶樂部は五萬三千圓の保險金を附けてあるも所有者が在城外人共有であるから保險金欲しさの放火とも思はれず二階には火の氣もなかつた模樣で多分煙草の吸殼から新聞紙に類燒したものらしい

電車に轢かる

十一日午後十時頃府內黃金町二丁目地先きを京城驛前行電車（運轉手林麗煥）が疾走中卅歲位の鮮人男が線路を通行し居るを認め[illegible]

ジ氏逝去 地球學者 十日市俄古で

【市俄古十日發電】地球直徑の新測定法發明者として有名なるジョン・エフ・ヘイフオオド氏は本日當地に於て突然死去した氏の新測定法は最近國際的標準測定法として學界に承認せられ殊にマドリツトに開かれたる國際測地物理學會に於ても氏の新測定法による地球直徑測定值は七、九二六、六七八哩赤道上に於いて七、八九九、九六四哩を以て正確なるものとしてこれを採擇した

[illegible]に於て注意中の處十一日[illegible]致され取調べの結果昨年三月府內[illegible]町一丁目農林商會所有の[illegible]百五十本を竊取し[illegible]州の[illegible]人に四十圓で賣却した外竊盜六件を自白したが餘罪ある見込である

入露者增加

露支國境の交通は本月三日以來公然に開通され露領移住の目的にて續々入露するもの約三百名士門子よりパラパシに入れるもの約三百名尙續々琿春を經て入露しつゝあり尙入露者は間島琿春地方在住者で十分の一は鮮內より入露せるものゝ如し（琿春局着電）

少將の大學生 丸野・森の兩陸海軍少將 東大入學を許さる

元小倉師團に居た陸軍少將丸野豐氏と最近海軍々令部を退いた海軍少將森電三氏が今度東大經濟學部に委託聽講生として入學を許された兩氏とも大學出身の俊才で英獨に留學したこともあり語學は若い學生に劣るまいと言はれてゐるが老て壯なるかなである（東京電報）＝寫眞は丸野少將

朝鮮線に櫻五千本 多木代議士寄附

兵庫縣選出代議士多木粂次郞氏は今回朝鮮國有鐵道に對して吉野櫻苗木五千本を寄贈し既に神戶港を發送した朝鮮線では全線に植付け旅客の旅情を慰むる事となり目下手配中であるから數年後には櫻のトンネルを汽車が通る樣になるだらうと

赤旗團判決

赤旗團三名は十二日京城地方法院の宮本裁判長から左の如く判決を言渡された
懲役五年 李廷箱
同 三年 洪淀義
同 一年 文○○

訓練週間賞與

三月二日より八日間までの龍山署訓練週間は非常な緊張味を以て實施せられ其成績見るべきものがあると京畿道警務部長から左の外勤者に對し賞與した
井上部長、荒木、井口、加藤、有田、秋山、小野、李、林、金の各巡査

支那人の賭博 場錢百餘圓押收

府內西小門町八支那人鄭巨汀（三〇）外三十名が十一日午後十時頃大賭博開張中本町署員が踏み込み現場と共に賭錢百十三圓七十五錢及び花札等も押收本署に引致した

愛婦幼稚園兒童募集

府內明治町愛國婦人會京城幼稚園では來る四月入園する幼兒を例年の通り左記に依り募集する由
一、募集人員 內鮮幼兒約百名
一、幼兒年齡 滿三歲より滿七歲未滿
一、保育料 一ヶ月金壹圓五拾錢
一、申込期日 三月廿日まで
（申込用紙は申出次第同幼稚園より御渡しするとの事）

◎本場秩父銘仙 產地の機屋が大々的原價直賣
男女向縞 特價八圓から十一圓
男女向新柄 特價九圓から十二圓
子供大絣 特價八圓から十二圓
―いづれもタツプリ一反の値―
△原料は絹糸一筋のマガヒ糸も入つて居ません。（保證付）
△染色も織も確實堅牢です。
△柄は流行新柄のみです。
產地の機屋から直接發送品を買ふのですからとても吳服店なぞで買へない品です見本呈上します見本と違つてゐたら突返して下さい（お急ぎの方は直ちに注文下さい）御用の向は男女別年齡を御知らせ下さい代金は品物を見てからお送り下さい返品交換自由
埼玉縣秩父郡 淺見理助

産婆生募集 福岡產婆學校
購買 陸軍倉庫
第六回決算報告 京城殖產株式會社
朝鮮生絲株式會社 大正拾四年貳月廿六日 [illegible]
追而取締役尾澤福太郎、山本條太郎、原田金之祐、岡野條二、賀田以武ノ氏任期滿了ノ處再選重任セリ

廣告
右ノ者今般組合總會ノ決議ニ依リ除名致シ候ニ付今後當組合ト何等ノ關係無之ニ付廣告候也
大正十四年三月
京城明治町二丁目 新明旅館 安武弘澄
京城旅館同業組合

先着千名ニ限リ試作用噴霧器添付
世界一
砂地デ大利益法
何レノ人モ一家親ミテ盛榮スル神秘法添附
乾花買マス……
山本農學士閱 福岡縣農事試驗場技手校閱
除虫菊要覽
普及所顧問 安住社長殿
種子十匁一圓 苗一株一錢デ賣リマス
特別撰種ダルマシア種百匁十二萬株內外成育
大阪元町 末次除虫菊栽培研究普及所
正價 金一圓

育兒の寶 マルツエキス
マルツ汁エキスはお肥りになれぬお兒達や通じの惡いお兒達には唯一無二の營養料であります
內地定價 大 壹圓九十錢 小 七十錢
全國有名藥店食料品店にて販賣して居ります
株式會社 和光堂 本店 東京神田錦町 支店 大阪
御申越次第說明書進呈致します

春向子供服
ゴドモ服の實用化
新らしき優秀製品荷揃
寫眞入相場表申込次第送呈
子供服裝洋裝雜貨卸問屋
大谷商店
大阪市西區京町堀通二丁目 電話長土佐堀一九九八番 二九四六番 振替大阪六七一七一番
登錄商標 モクバ印

咸南道評議會（三日目）

【咸興】咸南道評議會は午前十時開議と共に開會

議長金知事　歳出經常部第四款の教育費より第十二款の豫備費迄及臨時部の第一款勸業費より第十一款雜支出計二十費目を一括して審議に移しますと議事日程を宣し質問に入る

崔鎭華氏　咸興元水院間の道路に本年度の豫算に工事費の計上なき理由は如何

井上番外　工事費三十五萬圓を要し地方費に於ては遂行を期する事不可能と認む本件は本府の遂行計畫に俟つ外途なし

崔鎭華氏　水産試驗場を元山に設置せし理由如何尚内地人の朝鮮語研究豫算を減少せし理由、次は戸口調査の選定員推薦及調査方法等詳細承り度しと質問あり

井上番外　水産試驗場を元山に選定せしは調査の結果と本府の意見に基き決定したので試驗船の繫留其他萬事に元山を適當の地と認めた譯であると説明朝鮮語奬勵豫算と戸口調査員の選定に關しては土屋番外より詳細説明する處あつた

金秉駿氏　地方改良費の内優良面及篤行者表彰費が百圓の豫算額で如何なる選奬方法を有するか説明あり度しの質問に對し井上番外より詳細に亘り説明あり

李錫龍氏　國民教育の向上發達を叫ぶ今日に於て教育費を一萬圓以上減額したる理由如何

井上番外　大正十四年度地方費歳入歳出豫算説明書に詳記の如しと簡單の説明

李錫龍氏　元山中學校の現在生徒中鮮人生徒は僅か十二名である内鮮人の融和を叫び差別撤廢を論ずる時代に此の現象は如何なる結果に因るかと鋭く突込む

井上番外　鮮人生徒は三分の一迄入學も出來得る譯なるが何分志願者多數の爲め萬事不如意であるが出來得る限り注意と努力に努むと切拔けた此の時議長金知事は李錫龍君に對し質問上の注意を促した

金炳璉氏　地方改良費目に海水浴場に壹千圓の補助金を計上しある理由如何之に對し井上番外の説明あり

金ケ根氏　普通學校に對する教育補助金と小學校に對する補助額との比例に就て長々しき質問あり井上番外簡單に説明する處あり

金炳璉氏　議長一番と發言を求めて把握て當時豫定の時間に議長休會を宣し再會を告ぐ

雜觀

▲鮮人評議員中顯著として定評ある李錫龍君が教育問題に關して私設議會の教育程度及内容に直面る言論を試み更に元山中學校に鮮人生徒の入學數僅少の理由其他内鮮融和差別撤廢の質問論鋒に花を咲かせて得意がれば▲議長金知事は今の質問中に通常局が不穩心とか又無責任とか云々の語調は慎まれたしと注意すれば▲李錫龍君は無責任云々は前任者を意味したのであると逃げた處は嚴撫▲處が議長は如何に前任者に對する意味でも斯る不穩の言辭は面白からぬと再度の注意に屈服して默々▲質問戰は主として鮮人議員で奮闘の論點を擴張しては突き沈む中には揚足取りにたま〳〵猛烈の質問を試みれば夫れは議論である只今は質問の一讀會ですと突き放されて奇想天外の珍問を呈して噴笑される處は同情に堪へぬ▲たまには論理整然たる質問を爲して道民の代表を氣取れば、一方に於ては議長が議論は充分懇談するも最後の決定は當局の勢力範圍で胸中に在ると云はぬ許りの顔つきて泰然自若は面黒い▲官選議員の西田君は蓉易に質問せぬが一度開口せば論議風發宿も水流れる如し恰(?)も虹の冴えゆくようで意味深長の質問振りはさすがは北鮮言論界に飛躍するほどあつて案外もあれば皆目もある

仁取移轉問題

府民は慎重考慮を要す

【仁川】降りみ降らずみの五月雨の調子で今に出るか出るかと待たれた取引所令の發布豫想から京城取引所の設置運動、仁取の移轉問題が一時は續々と人の話題に上つたものであつたが本府の煮え切らぬ態度に業をにやしたものかその後仲買の挑戰的態度にも落した反應なく調子拔けの態であつた、然るに近來に至つて仁取の取引移轉問題は突然として仲買の一部に擡頭し來た氣味が窺はれるも仲買にして見れば、數年來の景氣不振に掠て加へて京城俱樂部の出現は續々され取引所類似の延市場は次から次と續出する相場は釘付でサッパリ動かぬと、斯うした惡材料を見せつけられては、背に腹は換へられぬ譬への通り、何とか局面打開の策もがなと移轉問題を云々するのは無理からぬ話である、然し果して仲買諸君の希望するが如く、又京城人士の唱ふるが如く、此の歷史と地の利を有する朝鮮唯一の仁取移轉を當局が容易く許可するか、どうか疑問である、よしんば許す事としても取引所令の方針が確立し仁取の營業期間が滿了した後の問題ではあるまいか、何れにせよ、吾々仁川府民としては該地經濟界に至大の關係を有する此の問題を等閑視すべきでない、宜しく慎重に之が是非を考究し相當の對策を講ぜねばならぬ、試みに思へ、吾仁川府の財政、經濟の上に、取引所、仲買が如何に貢獻して居るかは數字をあぐるまでもなく一般周知の事實であつて、直接、間接に仁川の經濟界を潤して居ることは莫大なものである故に、今、仁川から此の取引所を除去したとせんか、忽ちにして受くるその打擊は想ひ半ばに過ぐるものがあるであらう、其の打擊は獨り仁川取引所の存續を希望すると共に、仲買をして、斯の如き蠢策を云々するが如きことなからしむる様、市民緊急の善後策を講ずるの必要なるを思ふものである云々と某氏は語つたが何れ近いうちに本問題研究の機會は來るであらう？

平山面事務檢閲

【平山】…には當郡各面の面事務檢閲の…

裡里學議改選

【裡里】裡里學校組合議員選擧は豫て昨日來頗る緊張味を帶び選擧の一人は各齡に於て十日午前九時より開始午後四時締切り開票の結果有權者六〇二投票數五四…無効…當選議員は左の通り

九八　山崎毅平
七四　草ケ谷英之助
五九　山内馬藏
五六　板井信藏
五〇　棠木五郎松
四六　春山脹
四二　大木房男
四〇　芦田竹治
三九　靜川升
二六　北川省馬
次點一八　吉井逸雄

釜學豫算委員會

【釜山】釜山學校組合に於ける豫算委員會は前日に引續き十一日午後二時より會議室に於て開會出席委員長以下に著き第四款小學校費第一項給料を議題に供す、吉原議員…

東支鐵道の陋策

今度は撫順炭の壓迫

一噸當り七圓方引揚　邦人石炭商結束して善後策攻究

【哈爾賓】東支鐵道當局にて消費する石炭は、一箇年三四千噸度で、一般市場の消費額は推定約一萬五千噸で撫順炭は一二百萬布度であるが東支鐵道は三月一日以降普通の撫順炭一噸を從來より七圓方引上げ一噸當り約十一圓なりしを十七圓となり、長春哈爾賓間の運賃を引上げることに決定した、撫順炭の北滿輸入は之に依り撫順炭の北滿を難からしめる露骨なる策なるが、邦人石炭商は結束して善後策を講じて居るも、議論としても對抗す可き方法が無いから、撫順炭の北滿輸送は今後不可能であらう

大田學組會議

【大田】大田學校組合に於ては大正十四年度の豫算會議を十二日より開催し同學校組合管理者は府尹別學校組合議案外數件を一緒に會議に附し公平に廣く選れあるを以て直に大田市區長會議を開催し詳細なる審議を經了し歳入歳出豫算額を附し直ちに各學校組合の重なる希望を行はんが爲め學校組合議員も臨席し同二十二日午前十時より組合會を招集し協議の公平を期する豫定である

大田面協議會

【大田】臨時大田面協議會は既報の通り十一日午前十時より大田面會議室に於て開會、大正十四年度歳入歳出豫算、特別經濟徵收規程中改正の件、戸別割賦課率決定の件、地價割賦課率決定の件等を附議したる後、池田面長外之れに答へる處あり山田、山田兩議員よりも夫々質問あり池田面長之れに答へて居るや否や議員外之れに對して説明なれば議會は何れも滿場一致を以て可決し續いて會議を續行し同五時過ぎ閉會した

城津重要事項協議

【城津】城津繁榮會にては客年以來鐵道施設其他の事項を要する議案多く存りしを以て本月の總會を繰り上げ六日午後七時より協議會を開會、去る一月を以て任期滿了となりし會長以下役員の改選を行ひ左記の通り役員の決定を見るに至つた

會長北川三郎　副會長北島十郎兵衛　幹事田邊藏市、鄭田道三、中野猶太郎、沖宮崎次郎、山室林太郎、芝彌雙、金弘燮

それより引續き畜牛檢疫所設置に關する出資方法及び經營問題等に關し種々意見の交換を行ひたるも何等決定を見るに至らず。幹部を委員として付託する事となりそれより奥村信吉氏より城津多年の懸案たりし市内官有地の拂下及び水道敷設問題の經過報告あり本町選手一帶に亘る海岸埋立に關し不許可の理由等に就ての交渉を行ひたる理由を詳細に説明する處あり十一時過ぎ散會した

哀れを催す　新義州ホテルの終焉

鐵道の移管から廢止

【新義州】朝鮮線が滿鐵から離れて直營となると差當り國境の新義州は經濟界として可成り重要視されてゐた譯であるが鐵道ホテルが廢止されるといふ事は此の國境經濟界に多少なりとも好影響を與へる事となるが此の直營と同時に新義州ステーションホテルが閉鎖と決定したには聊か落膽させるを得ないのである同ホテルは開業以來十數年一度も黑字を出した事は無く損に損を重ねたのである…國境都市として此の國際的ホテルを失ふことは實に遺憾である…最近では此の上の經營は何にしても…

仁川金融狀況

【仁川】二月末に於ける仁川組合銀行の帳尻を見るに預金九百七十萬六千五百九十一圓、貸出千九百五十四萬六千三百三十四圓、預ケ金三萬九千六百二十圓、金銀有高六十一萬二千五百五十圓にして前月に比する時は預金十九萬六千五百五十圓、貸出五十八萬六千三百三十七圓、預ケ金四萬二千九百圓の減少、金銀有高十九萬九千二百卅一圓の增を示して居るが、前年に比較すれば左の如く幾分金融界復活の曙光が現はれる

	本年二月	前年二月
預金	九、七〇六、五九一	[illegible]
貸出	一九、五四六、三三四	[illegible]
預ケ金	三九、六二〇	[illegible]
金銀有高	六一二、五五〇	[illegible]

浦項金融狀況

【浦項】殖産銀行浦項支店調査に係る二月中金融概況を聞くに同月初めより内地相場に伴ひ鮮魚は一方にして何れも先高を見越し出漁より出殺杜絶水産物は二月を以て一頓挫を來せる處あり…

流氷の襲來で　不凍港は滅茶苦茶

天光丸再び鎭南浦引返す

【平壤】今冬は不凍港に類ると鎭南浦港を誇ばせてゐた鎭南浦港は今に至つて流氷と惡氣の爲め汽船の出入思はしからず三日仁川に向ふ豫定だつた日本郵船の天光丸の如きも流氷の爲め出帆して再び引返して未だに同港に碇繫中にして其他仁川、群山等に向ふ汽船が何れもあるが一變も影を見せぬと云ふ事である、此の現象は一時的だ又西風が強いため北岸の鎭南浦へ大同江の流氷を全部吹付けるのと滿川江其他の河川から海に放流した氷塊を強風が陸地に吹付けるための由だが遠からず平常に復するであらうと言はれてゐる

對岸の要望

清津に畜牛檢疫所　木浦檢疫所の設置

【清津】今回昨秋の共進會開催以來本府へ出張して陳情したる咸北道當局の鶴岡課長の談片によると石川縣の農家では耕作農家として北鮮牛を熱望して居る、夫れは耕耘家に限り是非一頭を借りるには年に玄米三石（約百圓）を代償せねばならぬ、北鮮牛は優良なものでも一頭百圓で優に買入れることが出來、肉役用として流石に優れりと生産的であるが各農家の知ると一ころとなり、七尾港を中心として北鮮牛の移入を切望して居るから…

陸軍記念日

全州　陸軍記念日に於ける全州在鄕軍人會では午前中は全州驛附近の軍事講演會に於て太田より松崎大尉を始め現役軍曹川崎に於て猛烈なる實戰演習の擬戰を行ひ午後一時からは紅白軍の散兵を驅けて…學校に向つて分列式を行ひ郡事務所に於て前會長河野分會長…賞狀を授與して式を擧げ分會は表彰の式に移つたが當日は觀覽者頗る多く非常に盛況であつた

羅南　第七十九聯隊の陸軍記念日に於ける全市民合同の祝賀會は十日午前九時から東方山上一帶の地に亘り擧行された陸軍側三千六百名地方側三千名とい… 前例にない一大群衆が一齊に狩り立て…

鴻爪片々

黃海漁郎

三月二十日の夜黃浦江に假泊せるアンコール號は翌二十一日早朝錨を拔いて黃浦江を遡航す。晴朗、甲板上に佇む人々、澄み渡る長江の流れは水天相接して茫漠、さながら大海洋の如し、船首を轉じて遠く日本船が見えた。上海寄港は實に日本人の發展の根據地として此の地に建てられたる十…、外人の資本と日本の資本…

…然れどもワカラズ屋揃ひの支那勞働者の知れる人物に於ては、…警察力は殆ど無力…於て日本の資本のみに依る大仕掛の企業は殆ど危險千萬のものとなり、今後の一會社は何等の危險を被らざりしも今後に於ける企業形式を暗示せるものゝ何は暫く間はず、勞働爭議を如何にしても其の目的を達せんと…

…日本の勞働爭議を見るに…一大騷動を起し…資本家は人をして…

…排擊に關する極めて顯著なる事件は…支那勞働者の騷擾は…英國系の紡績工場…

南川演藝會

【南川】陸軍記念日を機とし本社南川支局主催南山在鄕軍人分會後援の下に十日午後七時より大演藝會を開催す…

青年講習會

…の狀態にかゝる地方改良青年講習會を來る二十六日より五日間道立師範學校内に於て開催の豫定講習會員は府郡島推薦以外のものにても許可する筈講習者は十七日まで道地方課迄申出づべしと因に會員は開催中道立師範學校内の寄宿舍にて寢食する筈で一日食料として金一圓二十錢を要する見込であると（大邱）

在軍評議員囑託

帝國在鄕軍人會の中堅機能たる本部評議會は從來會長副會長本部理事及東京府近在住の將官級の會員を以て組織して居たが今度評議會の組織を全會員の代表機關に改むることゝした結果本年一月全國各聯隊區下より一名の代表者を選出之に就て一月十五日附にて夫々囑託狀を交附されたが朝鮮二十師團選出千原靜男氏に對して總裁宮より左の如く囑託があつた（光州）

正會員　千原靜男

帝國在鄕軍人會評議員を囑託す

記者團驅逐艦便乘

【釜山】鎭海要港部所屬驅逐艦「桂」は特務を帶び松村司令官座乘來る十四日午前七時廻佐世保に出向の筈であるがこれを機として同司令官の好意により釜山記者俱樂部記者左記六氏は同艦に便乘佐世保鎭守府迄大村海軍航空隊を觀察する豫定である右は住復三日間で十六日夕鎭海歸着の筈である

菅山鳩演（大阪朝日）柳澤今朝治（關門日日）鳩谷陽（西部毎日）奈良好（釜山日報）林三郎（九州日報）角田句治（京城日報）

大田春期造林計畫

【大田】十四年度春期大田郡に於ける造林狀況に就て山崎技手は語る『本郡今春の造林計畫は本府の大河川流域治水造林計畫に基き施設の許す限り理想的の植栽を行ふ豫定であるが苗木其他の關係もあり各面有林百七十萬本合計三百萬本と植苗は七十萬本合計三百萬本とし植苗は赤松、栗、櫟等の外カラ松を植栽する筈の生產に係る赤松、黑松、山郡内の生產に係る…植栽するが期は三月二十日頃である』

光州雜俎

▲光州郡廳では七日二名の天然痘患者發生した係官は極力豫防に努め附近一帶の住民に對し種痘を勵行したが患者中一名は八日死亡した

▲光州警察署にては管下に天然痘患者發生したるを以て一般に種痘を普及せしむる爲め光州面を除く各面に係官を派し八日より二十七日迄各面駐在所員長と共に種痘を施行しつゝある

▲長城郡學校にては農業講習を組して熊生講演を行ふ

▲長城郡農會にては五北の産業家金斗洙氏は五界の資金を投じ發電所を設置し夜間は精米機の運轉をなし…

荒荷置場擴張

【仁川】關西鱗の荒荷置場は今回商業會議所に於て國稅關數地跡一萬二千坪ばかりの内、所在建物を除く外約七千坪の土地を借受ける事とし稅關當事者とも打合せの上之が實現を期する模樣である（仁川）

木浦港貿易額

【木浦】木浦港二月中の貿易額は輸出一千二百七十一萬圓輸入十八萬四百十八萬移出二百三十八萬七千百八十七萬移入五十七萬八十七萬、輪移出入合計二百九十五萬七千三百七十四圓に達した

大邱雜俎

▲自動車會社合併　慶北安自動車會社は今般鐵文洋行自動車株式會社と合併する事となつた自動車營業の競爭をして居た慶北陽間の從來一日一回の運轉を二回に增加する相である

▲府尹に脅迫狀　大邱府金〇達（一七）は府尹に死の五千六百何十圓を提供せよと云ふ脅迫狀を送つたものがある、何れ不良少年の惡戲であらうか若し應ぜねばピストルで云々とは念の入つた脅迫である

▲是非共今年から　慶北公立普通學校の四年制を六年制に延長して欲しいと大正十四年度から是非五年を設置して欲しいと當局に迫つて居る要求は尤もな事ながら當局の苦心も考へてやらねばなるまい。

大邱雜俎（續）

…附近長城面郡山里約六百戸にては火災豫防の爲め市内に宣傳ビラを撒布した

▲光州警察署光州面及消防組に電燈を點火する目的にて里民有志の贊同を得て其筋に出願中なりと

の出場を得たるは本會の悦びである（?）ものを飛ばした斯くて春の夜に賑はしい演奏やコレサートに醉ふて一夜を過ごし盛會裡に散會したのは午後十一時過ぎであつた

演奏曲目は左の如くであつた

▲琵琶（本能寺）西田君▲踊（深川）深田君▲琵琶（春雨）同同三味線井内夫人▲合奏（黑髮）尺八井内君尺八淺野君三味井内夫人▲琵琶（山科の別）中村夫人四、琵琶（靜日記外）石君▲合奏（千鳥）尺八淺野君同深田君ヴアイオリン村上君琴安岡夫人▲琵琶（甫衣）平塚夫人▲合奏（大内山）尺八深田君ヴアイオリン村上君琴安岡夫人三味線井内夫人▲合奏（茶音歌）尺八村上君同深田君▲琵琶（淺野人）横山君▲合奏（六段）尺八井内君同淺野君尺八深田君ヴアイオリン村上君三味線井内夫人琴安岡夫人▲合奏（春雨）右各同人▲獨奏（ヴアイオリン）村上君

平壤雜筆

▲鹿嶋巡査駐在所巡査が管内鉱谷面外七牛登里金礦鑛の鑛員と爭鬪に遭られ負傷した

▲十日午前二時十三分新安州を發した釜山行急行列車が新安州驛つ出前にて…してゐるので所員が救助した所、一錢でも多く同情し救濟金五十圓に達した夫々物品を購入して與へたつを出して救助した

▲平壤土木協會では今回三井鑛業から七十錢ばかりの所で一部脫線したが乘客其他に死傷なく一時間半遲延した

▲平壤土木協會では今回三井鑛山技術者の中心となつて活躍する辯護士を協會の法律顧問とし西鮮土木請負業者の利益を擁護する可く會長の水谷君が大に努力し見せ、官廳側の請負業者なども今後入札方法を一新して貰ふと力んでゐる

地方集會

▲移轉披露宴（釜山）慶尚南道聯合金融組合事務所は一日より釜山に移轉事務を開始したので理事長山根明氏は十四日午後六時より鐵道ホテルに官民多數を招待し披露の宴を張ると

▲中澤東拓支店長招宴（大田）新任東拓大田支店長中澤正治氏は十四日午後六時半より料亭富士家に大田官民有志並に新聞記者を招待し新任披露宴を催す筈

地方人事

▲佐伯忠北道警察部長　東京京都廣島各府縣情況視察の爲十日より約二週間の豫定にて出張（淸州）

▲増田功之松氏（元大邱憲兵隊）捌會社支配人）辭職十日出發東京へ（大邱）

▲三原參治氏（大邱憲兵隊長）十日馬山へ出張（大邱）

▲綾田豐氏（本府技師）十日來邱十一日釜山へ（大邱）

▲湯川寅吉氏（大邱驛長）九日仁川へ十五日歸任の豫定（大邱）

▲町田大將　十一日新義州視察の上夜安東へ（新義州）

▲林第二守備隊長　町田大將に同道十一日義州へ即日歸任（新義州）

▲赤澤憲兵分隊長（同上）

▲井之上新義州守備隊長（同上）

▲前田貫氏（平北定州署長）事務打合せの爲め十一日來新（新義州）

▲古川三郎大佐（第廿師團參謀長）町田大將を案内して十日夜來新十二日歸任（新義州）

▲許同混氏（新義州駐在中國領事）北京政府詰となり此の程出發退新（新義州）

▲孫陸關氏（新任中國領事）九日着任（新義州）

▲關口鍛亮氏（大田郵便局長）母堂病氣看護の爲め水戸へ歸省（大田）

▲中野咸北道知事　病氣引籠中（羅南）

眠た間に治す子宮さし入藥

ヲギナ球　膣內殺菌劑　Woginakyu

一球一夜安眠療法

消炎　殺菌　防腐　鎭痛　生殖

作用で膣内壁、又子宮諸機能の炎症を治し粘膜強靱となり抵抗力を增進せしむ
淋菌、梅毒菌等を反撥殲滅するが故に花柳病の感染を防ぐと妙なり
藥力の吸收速かにして局部の疼痛、搔痒を除き患部の鎭靜を促進し分泌液をとゞむ
機能を強健にし、精力旺盛となり、姙娠力を促進せしむ

膣道で自然に溶解して病竈に直達作用しますから、洗滌の面倒や手術の心配もなく人知れぬ内に病氣が治つてしまいます

今がコシケの蔓る危期ですから早く此療法で治しなさい

ヲギナ球　定價表　四球入　一圓六十錢　十球入　三圓二十錢　廿五球入　七圓

萬國到る所の藥店に販賣せり
本舖へ申込ば容體及コシケの色合等詳細御報知あれば［特方］送藥す
藥價前金振替又は（郵税代引）等の便方にて御送金あれ

女のよろこび　婦人病者心得　美冊無代送呈

北滿、佐藤、西牧三藥店監

何人でもハガキ申込次第送付

東京・京橋新榮町四　振替東京六〇五〇　電京二三〇

ヲギナ球本舖　笹岡省三藥房

大阪北區木庄中野町　振替大阪三二八〇　電北四二二二

田中博士の證言

ヲギナ球の略効

子宮內膜炎　子宮外膜炎　子宮實質炎　子宮間質炎　喇叭管加答兒　膣加答兒　子宮周圍炎　卵巢炎　膣創傷　子宮出血　白帶下　赤帶下　子宮口糜爛　陰門搔痒　陰門潰瘍　月經困難　月經痛　輸卵管炎

前記の病症には、コシケ出血、おりものが附き物で若し少しでも下り物があれば…速くにヲギナ球を施さなければなりません…之を打捨て置くと

▲顏色惡しく容姿が衰へます
▲不妊症になつて子寶ができぬ
▲貧血して身體やせ衰ろへる
▲難產、流產、早產、死產する
▲生殖力が衰ろへて不快感となる

而して、頭痛、肢寒、逆上、下腹膨満、心季亢進など常習的に身につきまとひ、病勢進んで遂に腎臓、膀胱にまで及ぼして、一命に關する危症となり升…コンナに

コシケは女いぢめの

恐ろしいものですから、夢々油斷ができません、婦人病藥の大半は内服藥として有名ですが、宅の外科療法として、既往數十年に渉つて…ヲギナ球は…姙娠、の例證が數へ切れません

生活の藝術化（上）

倉田義晴

◇社會がだん／＼と文明になるに從つて、生活と云ふものは益々複雜になつてまゐります。文字もない程の蒙昧な時代の頃は、やはり木の實や、獸の肉を食べるとか、穴の中に住んで居るとかいふやうに、生活が極めて簡單であり單純でありました。◇ところが此頃のやうに社會が進歩して參りますと百里千里先のことでも今日の新聞で知ることが出來るとか一丁先へ行くにも直ぐ自動車に又電車に乘るとか、甚だしいのは火星には人間に似た智識の發達をした動物があるとかいふやうに、一面便利で單純な様に見えるが決してさうではない、段々益々生活が複雜になつて來たのであります。◇こゝに於て生活の藝術化といふ事が大に必要であります。私がこゝに直に生活の藝術化と申しますと却て六ヶ敷く考へられる方があるかも知れませんが決してさうではありません、之を一言に申しますれば即ち、自由と趣味とに充ちて共同生活に奉仕することであります。◇吾々人類は孤獨的に其の生活を營むものではなく必ず他と共同的に生活を爲すものであります。過去現在より將來に渉りまして永久共同生活を營むものであります。で吾々はこの共同生活の社會に生れこの社會に育てられ、そしてこの社會に生きて居るのであります。から一時もこの社會を離れて生活することの出來ない吾々であります。◇吾人々類は此に個人として生活する點に一人で爲すといふ様な事ではなく、一方に他の者と共同生活を爲すものであります、ロビンソン、クルウソオの漂流譚りの様な無人の島に一人で暮すといふ様な事またルソオに書かれた様な全く社會から杜絶された世界にエミイルの如く育てられるといふ事はこんな事は現實の世の中には殆ど成立ち得ない事で如何なる人間でも社會に屬し社會生活を營んで居らぬ者は殆ど無いと斷定して差支ありません。◇荀くも動物の靈長と自稱する人間は其の生活に於て藝術あらしめねばなりません、現代に於て藝術の立場からして、生活の藝術を唱道して居るカーペンター氏は、次の如く言つて居ります。人生は藝術でなくてはならない又人生は藝術といふ新しい組織の上に改造されねばならぬ。◇實に愉快な言葉であります、生活の藝術化を徹底させる爲には、人間の胸底に潜んで居る本有の佛性を發揮して、自覺の境より藝術の境に入らねばなりません、藝術とは、藝術の深さに徹底まで徹底して、自我の本體を如實に見極めた時の藝術狀態であります。

小供のムシ齒 非常に多い

子供の齒齦は非常に多く婦雅齒の子供には乳齒のムシバのある者が百人の内九十二人八分あります小學校では乳齒と永久齒のムシバが百人中八十七人二分あります就中六歳頃に生える臼齒のムシバは大きい子供程多く尋常一年生が六十三人二分尋常二年生が七十九人四分尋常三年生が七十九人八分尋常四年生が七十九人四分尋常五年生が八十二人六分尋常六年生が八十四人二分これは東京市の調査で誠にものですこんなに多くの子供が齲齒を持つてゐるとすれば肺の齒性を除き膿の齒磨きの習慣を幼い時からつけなければなりません

專賣令違反事件（上）

一般の反省自戒を要望す

平壤專賣支局長 上內彥策（寄）

專賣實施後正に四年一般民衆は大體了解し專賣令の實行も漸次順調に向ひつゝあるが、之が法規と當局の行政施設に對する民衆の認識の程度は尙漸次增大し來り專賣收入增加と共に漸增の實跡を示し以て朝鮮財政に貢獻することを益々大なるものあるは誠に慶賀に堪へぬ所であるが反面又專賣法令違反事件の比年增加の傾向を示すと云ふ悲しむべき現象を看過してはならない、今平壤專賣支局管内即ち平安南北道、黃海道（海州、甕津、延白の四郡を除く）の西鮮三道に於ける犯則事件の累年を見るに

大正十一年 一、四二一件
大正十二年 二、八一一件
大正十三年 六、九二一件

にして逐年著しく增加を示して居る

慨ふに犯則事件は法令施行の普及取締の勵行其他防犯施設の整備に伴ひ漸減すべきを條理とすべきに此の如き反對現象を呈するに至れるは果して如何なる原因ありて然るか試みに其の主要なりと認めらるゝ原因二三を擧ぐれば

一、朝鮮の煙草專賣は完全なる專賣制度でない自家用煙草耕作、荒刻煙草の民間製造及販賣等專賣區外領域が廣汎に認められあり從つて專賣利益と一般民衆の利便との矛盾衝突の機會は隨處に頻發するに至れること

二、專賣法令中禁止事項の大要は今日既に大體山間僻陬に至るまで相當理解せられ居るも長年月亘る在來煙草喫用の因習は極めて深く俄かに蟬脫すること能はざること

三、專賣實施に伴ひ煙草は專賣收益を包含する價格を以て取引せられ從つて不正品の賣買に依り異常の利益を獲得せらるゝを以て之が賣買授受をなすもの增加したること

四、專賣當局及關係官憲に於ける專賣事務能率は實施後逐年增進し取締が增大しつゝあること

等であると思ふ前二者は專賣制度の下に新に生まれたるものではなくて從來永く自由又は或る制度の下に行はれ來りたることが專賣制度によりて一掃せらるゝに至らず依然其跡を絶たないと云ふに止まるが第三の事項は專賣制度が新に生じたる現象と云はねばならず而して此等の諸原因より生ずる犯則の防止又は處分に關して當局の從來取り來りたる方針、行ひ來りたる施設如何は專賣の利害に關する頗る緊要重大なるものがあるから十分一般官民の諒解を得て指導的立場に於ては法令の周知、陋習の打破、一般民衆としては法令の遵守、因習の矯正に捌角努力して頂かなければならぬと思ふ。

心得べき主婦の知識 引越の荷造り

引越しその他で遠方へ瀬戸物類やガラス器の類を運搬いたします場合には、隨分注意して荷造りしても、あたら大切な道具を毀すことはあり勝ちな事で御座います。そんな場合、どんなこわれ易い瀬戸物、手薄なガラス器でも、決して毀れぬ方法があります、それは、不用の日本紙を水に浸し、ざつと絞して、そのまゝ二重或は三重に器を包むのです、すると濡れ紙がぴたりと貼りついてしまひますから、そのまゝ何十個でも箱なり何なりへぎつちりつめてしまふのです。からさへすれば全く十分安全に運搬が出來るので御座います。

古めりんすは

メリンスは愛用の多いものだけに何處の家庭でも古いめりんすは澤山持てあまして居る物です。色がはげたり、全體がもう手薄になつたりしたもの、さういふものは巾三分ぐらゐに引裂いてはある時、ノ＼につないで玉をこしらへて置きます。それを麻の綯の毛糸をあむと同じやうに太い編棒で編にしかノ＼と編みまして、子供の掛布團や座布團、その他部屋の敷物などにいたします。色々様々な色が交つて居ますだけに、却て面白い、そして非常に丈夫なものが出來ます。

圍碁新局（九）

先 村田 丁一（三段）
小杉 （三段）

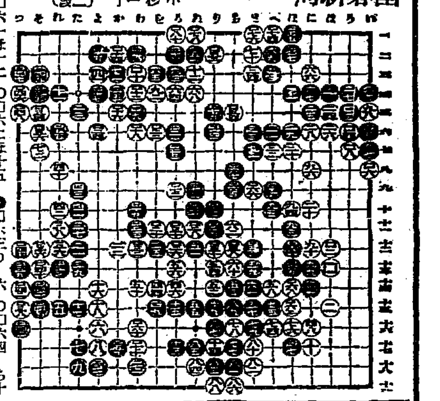

● 六一 ほ十二　● 六五 ち九　● 六九 ほ十三　● 七三 ぬ九　● 七七 ほ二
○ 六二 ほ十五　○ 六六 さ九　○ 七十 わ十七　○ 七四 へ一　○ 七八 ぬ一
● 六三 り六　● 六七 ち八　● 七一 わ十八　● 七五 ほ一　● 七九 り五
○ 六四 ち十　○ 六八 ほ十四　○ 七二 る九　○ 七六 さ一　○ 八十 る一

半作の新生活 趣味向上の卷（一）

—多田生—

（一）毎日あくびと居眠りばかりをして居るので家令は半作に何か趣味を持てとすゝめます

（二）そこで何かよい趣味はないかと町に探しに出て會つたのが美人です。

（三）家令は驚いて半作の叔父さんに電話をかけてはおじぎをしてゐます。

（四）鬼將軍の叔父が恐つた恐らないのつてギラリとひつこぬいて通しやせぬぞ——。

葛飾北齋（五）

難波專太郎

北齋といふ巨人は臆病で、むつつり屋で、田舎百姓然としてゐた——自分でも百姓の百姓でござると言つてゐたが——時々、人の意表に出るやうな事をしては意外の名聲を博した。ある年、將軍家齊が鷹狩の途次、谷文晁と共に召されて、淺草傳法院に於て席上揮毫をすべく内命が下つた。彼は文晁の描いた後で、花鳥山水を描き、さてその後で、長く繼いだ唐紙を庭にして置いて、刷毛で長々と藍を引き、預て籠へ入れて來つた鷄の足に朱肉をつけ紙の上に放つた。鷄の朱い足跡が點々ついたのに、北齋曰く『これは立田川の風景でございます』流石の文晁も一寸怖氣ついた。

またこんな話もある。北齋が描いた繪を表裝して床にかけ、來る人毎に口を極めて、その筆力の非凡なることを、文晁自身も感心して賞讚した。『職人盡繪』を描いて天下に名をはせた鍬形蕙齋も北齋には頭が上らなかつた。といふのは、江戸八百八町を一紙に纏めたといふので蕙齋は大變な評判であつた。それが北齋には可笑しくてたまらないので、自分は武藏、相模、伊豆、安房、上總、下總を一紙に縮圖して、房總一覽圖とした。然もその精密巧妙なることは蕙齋以上であつたのだ。

天保二三年の頃に、北齋が能州に遊んで旅裝をといた家は藤井三九郎の家であつた。三九郎は始め京都に遊び、岸駒の門に入つて繪を修めた人である。ところが或日、岸駒は門人を集めて『この頃京都に畫工は多くゐるが、わしの右に出るものはない』と岸駒一流の自慢が出た。それから門弟を何う繼けるかと思つたら『只恐るべきは江戸の葛飾北齋である』と言つた。それを聞いて三九郎は岸駒の門を去つて、江戸に來て北齋の門を叩いたのである。

こんな風で、當時一流の大家、然も、一騎當千の大家が續々と頭を下げた。

時代は少し後戻りするが、寛政五年、彼が三十四歲の時、日光廟修繕の爲め、狩野融川は其門弟及び町繪師を引連れて、それが繪事に當つた。その時北齋もその一人として從つて行つたが、一行が宇都宮に宿いた時、旅亭の主人が融川に揮毫を依賴した。融川は承諾して、一人の童子が竹竿を持つて柿を落す圖を描いて與へた。傍らに見てゐた宗理——その頃北齋は叢川宗理と言つてゐた——は別室に退いてから、他の者共に『融川先生は繪は上手だが、理にウトヒやうだ。竹竿の先が柿より過ぎてゐるのに、童子供が爪立ちしてゐるとは可笑しい』と言つた。

それをまた融川に告げた者があつて、融川は非常に憤怒し『それの理が分らない融川ではない。然し、この圖は元來子供の無邪氣な處を描いたものだ。それで態とあゝ描いた——それも分らぬ癖に師に對して誹謗するとは怪しからん奴だ』と即刻宗理は破門された。そこで宗理はそこから獨り江戸に歸つて來た。

これなどは喧嘩といふのではないが、北齋には中々有名な喧嘩がある。元來北齋は言ひ出したら後に一歩も引かぬ人である。それは彼が最も親しくしてゐた馬琴との喧嘩で、文化四年、鶴町の[illegible]版元で、『繪本新編水滸傳』を刊行し、馬琴が編纂で、北齋が挿繪である時だ。文化四年と言ふと、北齋が四十八歲、北齋の名は全國に知れざるはなく、繪を乞ふもの、教を乞ふもの門前市をなす有樣であり、大阪に僞北齋が現れ、各所に歡迎されるといふ程の勢ひであるから、彼の鼻息は可なり强かつた。

その時、馬琴も四十歲を漸く越したばかりで、山東京傳と識鋒で名聲既に京傳を凌がふとする時だ。馬琴とて鼻息は荒かつた。つまり北齋の挿繪が、餘り日本化してると小言を馬琴が言つた。處が北齋は『まだ見たこともない支那の故實のことなど描けるか』と立腹する。それが馬琴に大不服で『北齋の挿繪なら編纂せない』といひ、北齋は北齋で『馬琴が編纂なら挿繪はかゝぬ』と言ひ張つた。版元は苦しんだ。どちらも同じやうな大家のことであるから、どちらを何うといふことも言へなかつた。

結局、江戸中の評判になり會合評議の結果、この書物が既に『繪本』である以上、畫工の意見に從ふべきであらうといふことになつて、遂に馬琴が手を引いて、高井蘭山が代つて編譯することになつた。その翌年『三七全傳南柯夢』の挿繪を描いた時も、また大喧嘩が始まつた。三勝半七が情死に赴く所で、北齋の挿繪はと見ると、野狐が食を求める圖が描いてある。馬琴はさあ腹が立つて『何んだこの野狐は？こんないらん所を描くから情死の氣分がぶちこはれだ』夫を聞いて北齋は憤り散らした『馬琴に何が分る——情死だから狐を添へたんだ。一體情死なんて男女の痴狂で、狐につまゝれたやうなもんだ。情死する者もあれば食をあさるのもあるといふ處に、深意があつて、見る人に深甚の感銘を與へる大事な狐だ』と一歩も讓らなかつた。

不動產競賣期日公告

京城地方法院

左ノ不動產ヲ大正拾四年三月貳拾日午前拾壹時競賣ニ附ス競賣ノ十分ノ一ヲ保證金トシテ申出ヅベシ

大正拾四年貳月拾日

[illegible]

法人及商業登記公告

京城地方法院

[illegible]

法人及商業登記公告

京城地方法院

[illegible]

商業登記公告

京城地方法院

[illegible]

商業登記公告

安州支廳

[illegible]

商業登記公告

南原支廳

[illegible]

商業登記公告

裡里出張所

[illegible]

商業登記公告

宇川支廳

[illegible]

商業登記公告

群山支廳

[illegible]

商業登記公告

尙州支廳

[illegible]

商業登記公告

裡里出張所

[illegible]

商業登記公告

群山支廳

[illegible]

財界のにほひ

火の中の朝鮮銀行

鮮銀前途の問題は依然消えず、火先は延びて三行改造說を生み、われ等の鮮銀は被合併說だの整理說だの發行權取上說だのの渦中でしきりに防火につとめてゐる。

◇

鮮銀が焦付を作へたことは事實であらう。しかうして鮮銀は特殊銀行である。特殊銀行にして焦付を作る、けしからぬでないかとの議論がある。一應尤ものやうである。がしかしそれは特殊銀行だから焦付を作つたと見られぬ事もないのだ。それなら寧ろ『あたりまへ』の話である。それとも又或る部分は『けしからぬ焦付』であり或る部分は『あたりまへの焦付』であるのかも知れぬ。

◇

いづれにしても焦付きといへば芳しいものではないから責任を問へば問ふてもよい。しかし責任を問ふの對象は制度ではない。『人』である。焦付きを作つた當時の重役を責めなければならぬ。然至こさへさせた政府の大官を遁がしてはならぬ。重役も大臣も其中に今は居ないのがあるとすれば結局泣寢入りとなる。日本の法制と慣習では其以上遡る事が出來ないのである。

◇

それが制度の罪たる場合初めて制度改革に入り込み得る。鮮銀の焦付は制度の罪でない、而して朝鮮に特殊朝鮮銀行の必要ある事今も昔も將來も先づ當分は變りがないとすれば浮說の如きは斷じて反對すべきである。

東拓社債二千萬圓

近く發行の豫定　資金談漸く好轉

八千萬圓外債の政府保證案は近衛それと確實となり預金部融資も同部會計法改正のため絶望となつた東洋拓殖會社の資金難は目下の處行き詰りといつてよく就總裁の候補人物も恐らくそれを苦に病んで就任を背じない事情があるやうであるが同社としては他の朝鮮米增殖の爲め未だ必要なる事態となるであらうといふ事になつて居り又一方社債中にして償還期の近づいたものもあるので同社の重役者は昨今政府筋及財界巨頭の間を游泳し資金調達に狂奔しつゝあり可なり好化の曙光であつて多分近く二千萬圓の社債を發行する事となるであらうといふ

仁取の根本問題

桑野副委員長談

過日仁取俱樂部問題に就て仁川公會堂に於て市民大會を開き是が廢止を期する事を決議したと聞いて居るが然し私は現在の仁川では此の俱樂部問題を論議する前にモツト／＼仁取に就て深く考究する必要があると思ふのであるそれは即ち現在の儘で進む時は仁取は衰滅の悲運に陷りはせぬかと云ふ大問題であるしからば仁取を衰運に導く第一の原因は何かと云へば申す迄も無く各地にある現物市場である、此の現物市場は名前こそ現物市場であるが行つてゐる處は純然たる清算取引即ち取引所と同じ事を行つてゐるのである、此現物市場が出來てからの仁取の打撃と云ふものは目に見えて衰へて行く現在では殆々と總督府の許可を得、稅金を納付して居る仁取よりは出來高が多いと云ふ狀態にあるのである、これは

現物市場には六ケ敷い規則や高い稅金が無い爲めに出來高が多いのであるが此も角現物市場と云ふ事が仁取衰滅の第一の原因となつて居る、第二には此の現物市場の打撃に依つて仁取の收入が減つて居ると見做して取引料は內地と同じ位であり、これでは收得額が少いにも拘らず支出の方のみ多額で到底仲買人は滿足な營業成績を舉げると云ふ事は困難になり從つて

仲買人を收入の根絶として居る取引所も漸く續行はしかならぬと云ふ事になるのである、のみならず他面に現物市場と云ふ課稅の無い清算市場が存在して居ては斯かる上に仁取は愈々不振の結果を生まざるを得ないのである甚だ遺憾ながら仁取を衰運に導く第二の原因である、此上述二つの原因が相錯綜して現在の仁取を落境に陷れつゝあるのであつて、京城の俱樂部の生じたのも遠因は皆此處に存するのである、偶々京城にも近々現物市場が開設せられると云ふ事が近因となつて一層

京城移轉が喧傳せられる樣になつたと云ふ事は誠に遺憾千萬であるが衝極は全く上述の

繭乾燥場續設形勢

三井新設計劃に刺戟されて

蠶業界の一轉向

朝鮮蠶絲業が從來乾繭不完全にして內地製絲家の繭價を充分に滿たす能はざるに鑑み三井物産は今回新計劃として鮮內五箇所に乾繭場を設置する事となり目下支店長會議後專ら調査中で近く發表されるのであるが確定する所に依れば同社は現在の京城乾繭場に數千圓を投じて改良を加へ一方大田に乾繭場を設置する事に決定しその他成歡、西龍方面の蠶繭地を物色中で以上の外咸鏡地方に一個所合計五ケ所乾繭場を新設する事に內定、目下計畫を立てゝ居る向は一個所約十萬圓を要し二等の事業を興すが此に要する費用は一個所約三萬圓見當にて十五萬圓位であるが各地方面に組織された製絲各地蠶種業者並に那組合等では期せずして小規模の乾繭場を設置する意嚮の下に續々調査を開始したと云ふ

株式（十二日）

閑散裡手堅

前場堅り 今朝は引續き大阪大新七十八圓十錢鐘新百六圓四十錢の堅りを入れ發會嚴しく開散中ら大新三十錢高鐘新六十錢高仁新廿錢高と引締り京取十錢安と氣重く大引

後場閑散 前場綿糸高と限市足取に力高かつた大阪市況は後場は鐘新續いて高く大新豐らず賣買共漲り結局新十錢高京取十錢高仁新二十錢高上小締り鐘新は寄り一本で一圓方續騰閑散裡に大引

京取玉免れ 京取は十一日現在の代引三千八百六十枚と云ふ甚だしい玉免れに賣氣振はざるも下値は少々新規買あり買方の利喰もあつて容易に下値を許さず手堅い結局代引の消化されるまでは徽調合に推移するものであらう

大新堅城嚴 大新は引續き氣丈の成行を示して居るが到來強き如く弱き如き提ら〜難き狀勢高下の鍔返しに賣買極度に警戒し頗る不氣乘の商間だが上句大人氣の脅威を凌いで居たが大相出は容易に行ひ難いとも見られる併し問題の大取組が解けぬ間は立直りは期し難く所詮は社員中心の嚴線時代で大市保合を續けるものと觀察されて居る

鐘新買狙ひ 鐘新は昨陣來勝を唱へる弱氣も可成多いが取引所株の凋落に伴れて人氣は自然文武兩道の鐘新に移るものと鐘新中心時代の到來を期待せる網羅强氣も勘くなく高値は控へて安値々々と買狙つて居る

▲京取引跡氣配 二二圓六〇錢

京取長期取引

同銀新十三圓七十錢の氣配他は全部出來不申

▲十二日		前場	後場
京取	寄付	二二·五〇	二二·六〇
	大引	二二·五〇	二二·六〇
	高値	二二·五〇	二二·七〇
	安値	二二·五〇	二二·六〇
	比較	·一〇安	·一〇高
仁取	寄付		
	大引		
	高値		
	安値		
	比較		
同新	寄付	二七·八〇	二八·〇〇
	大引		
	高値		
	安値		
	比較	·二〇高	·二〇高
安取	寄付		八·七〇
	大引		
	高値		
	安値		
	比較		
鐘新	寄付	一〇五·六〇	一〇六·九〇
	大引	一〇五·九〇	
	高値		
	安値		
	比較	·六〇高	一·〇〇高
大新	寄付	七七·五〇	七七·九〇
	大引	七七·八〇	
	高値	七七·八〇	
	安値	七七·五〇	
	比較	·三〇高	·一〇高

京取短期取引

出來高

▲長期　累計	一六、七五〇枚
	一六、七五〇枚（出來不申）
▼短期　累計	二六〇、五九〇枚
▲長短累計	二七〇、七〇〇枚
帳入日數	四〇、七十九日
一日平均	三、五一二枚

短期建玉表

	賣方	買方	兩建差引尻
京取	二店	十五店	三、八一〇
仁取	四店	五店	三七〇

算定と日步

	賣方	買方	日步
同新	八店	六店	一、八七〇
安取	七店	八店	一、二四〇
鐘新	ナシ	七店	七四〇
大新	八店	十二店	三、四六〇

東京現株取引

（◉印ハ配當落）

▲十二日	前場		後場	
京取	二二三·〇		二二三·六〇	
仁取	八二·〇〇		八三·〇〇	
同新	二八·〇〇		二八·二〇	
安取	九·〇〇		九·〇〇	
鐘新	一〇六·〇〇		一〇六·九〇	
大新	七八·〇〇		七八·四〇	

大阪長期取引

[illegible]

大阪短期取引

[illegible]

京城府黃金町三丁目一九九番地　京城市場仲買人

市川株式店

電話長一九〇四番　振替京城四二六九番

米況（十二日）

仁川期米

後場更に新値　愈々立直りか

今朝大阪寄附三十八圓〇七錢と七丁高を入れたるも當所は三十五圓〇五錢と十丁安し五十四圓八十九錢と叩かれ僅かに九十二錢と戻し圓揃みを採みつゝ九節四圓八十なり二節以降チリ安歩調を呈し丸マ其他より買方の利喰の急ぎと氣鈍く前場を止めたるが後場は大阪三十八圓十二錢と六丁高を入れて買氣を刺戟し五圓二十錢と二十八丁の上放れに始め跡大阪の飛ばを受け二節十五錢と押したる後に二十一錢より二十九錢と新値に吹上げ二十九錢と好勢に大引し眼先正米の賣行き模樣と共に一部手口は愈々形勢立直りと見て買氣が續くかどうか財界の果して

安東株式

[illegible]

鎭平銀

[illegible]

各店の俵合せ

當限賣方・買方

賣方		買方	
丸ウ	三四〇〇	丸カ	一八〇〇
丸イ	二一〇〇	丸ヤ	一六〇〇
金益	一〇〇〇	金太	三〇〇〇
丸ウ	四二〇〇	丸マ	一九〇〇
丸玉	四五〇〇	金太	二三〇〇
金益	一〇〇〇〇	丸カ	四〇〇〇
丸カ	一四〇〇	金太	一五四〇〇
金益	三八〇〇〇	丸マ	二二〇〇
丸タ	二五〇〇	山有	九一〇〇
丸イ	一四〇〇	ス丸	一七〇〇〇
櫻	一六〇〇	丸玉	三〇〇〇
丸ウ	七〇〇〇	丸臨	三〇〇〇
丸米	二〇〇〇		
丸大	一〇〇〇		

各地正米

京城 奧地の出廻り鈍と浮動米皆無の折柄定期の連日引締りを受けて今朝は更に入氣高まり丸キ三等三四圓三〇四等三三圓九〇見當を唱へ前日に比し二十錢高を告げ地摺玄米も唱へば較良都三十三圓神力三二圓九〇錢なるも氣配は十錢方の强含み模樣である大豆は

仁川米豆取引所仲買人

仲買店

電話六三五番

仁川 丸キ角チ三等三四圓四〇四等三三圓二〇一等白米三八圓四〇南市四等三三圓九〇信川四等三三圓八〇黃北四等三三圓六〇叔神力一〇七圓在來種一〇五匯見當を唱へ定期高に伴れて白米原料の買望み多きも産地出廻り薄の爲め捗々しき取引は行はれない

龍山物二〇圓五〇金汗二十圓見當の持合である

釜山 現物改良種三五圓三五神力三五圓一五三月中限三四圓四五四月中限三五圓一五四月末限三五圓三〇より二〇出來高九十石

群山 現物金剛三等三五圓五〇四等三四圓三〇▲一番四月末限三五圓八五より七〇▲二番四月末限三五圓八五▲三番四月中限三五圓〇六圓〇三出來高二萬三千七百石

大邱 現物改良都三四圓六〇神力三四圓一〇▲一番四月末限三五圓一〇より四圓九〇▲二番四月末限三四圓九五より五圓▲三番四月末限三四圓九〇より五圓〇五錢出來高一萬六千石

江景 十一日夕場三五圓五五十二日前場四月末限三五圓五〇五月中限三五圓七〇より八〇

正米標準値

丸キ四等卅三圓九十錢
米白卸三十七圓五十錢

鮮銀帳尻（十二日）

		增減
發行高	一二四、八四二	減九、三五七
正貨準備	一〇九、〇五〇	增減ナシ
保證準備	一五、七九二	增九、三五七
發行餘力	三〇、〇〇〇	減一、四四八

金剛當期八分

業績頗る良好

金剛山電氣鐵道會社今期決算は本月末を以て締切る筈であるが當期は前期に比して電力需要增加と電鐵收入增加の爲め八分配當は確實で金額は前年以上となるらしい

米俱樂部廢止は

結局有耶無耶か

仁友會幹部の抗議

過日仲買組合が京城の米俱樂部廢止を決議した事に就き十二日仁友會の幹部連四名が來仁して取引所當局に仲買組合に對し俱樂部なるものは皆々個人の名義に依つて生れた取次店であるから取引所が廢止組合に諮問すべき筋合のものではない事は勿論組合が又其れを勝手に廢止を決議するなんて甚だしいと抗議を申込んだそうであるが成程そう云ふて見ると俱樂部なるものが生れた際取引所の許可なく反すると云ふので非常にやかましかつたが仲買が設けたものでなく容が集まつて注文するのだから仕方がないと云ふ事で今日まで繼續されて來たものである故、內地の取引所や仲買と同時に右の態度を決議し結局有耶無耶となり泰山鳴動して鼠一匹に終るらしい

十四年度の東拓貸出

限度七百萬圓

東拓會社は十四年度に於て約一億八十萬圓の政府保證社債を募集し又政府低利資金の預金部資金は今後斷望となつたにも拘らず如何にしても預金部資金は今後の新年度事業に付いては朝鮮の東拓に對して消極的たるを免れない

消極的

而して大正十三年度に於ける狀態より見れば新規貸出は殆んど不可能にして假令新規資金の融通せざる方針なりと云へば四月以後の新年度事業に付いては極力

稅率改正影響

綿織物高くかる

日本政府は稅率の改正から十日以降の輸入織物類は總て從價稅率を適用されることとなり織物類が急激な騰貴を招き十一日以來の出廻り品を唱へつゝ更に十二圓位騰貴し又大正十三年度に比して稅は一反に付二十錢方の增稅となり金巾は一反二十錢方高となるので日鮮兩地の綿布騰貴は必至であると

貸出高

は全鮮七百萬圓にして大正十四年度に於ては鮮銀當局と交涉中なるも内地資金の事情、運用の四月以後大正十四年度中には新規貸付は略ぼ停止されることゝなるらしいが大正十四年度貸出を總計すれば四百萬圓内外と

公共貸

を九割方除外して八分六厘とせるに準據するが殖産債券は利子の年七分六厘の低利にては社債の募集が不能なれば社債の償還並に利息の支拂を以て公共的資金は全部を貸付ける豫定である

米資貸出高

一月中統計

一月中鮮內各銀行米資金貸出高は五千九百七十圓に上り收高五千九百七十八萬九千圓で前月末現在高は四萬三百四十圓であつて前年同月に比し何れも減少を示して居る

標的は四十圓

期正漸く併行

一時不勢の情勢であつた期米も東北地方の買物連と新派の氣乘りで出でた朝鮮米の買足づいたと云ふので東西の仕入の買出動となり形勢一變初め調次第に日頭を擡げ大阪三十八圓臺に仁川三十五圓を突破し十二日後場寄は遂に五圓二十錢の新値を切り前週の安値より約二圓の反撥を演ずるに至つた又三十三圓五十錢處に於いて低迷の際であつた仁川正米も期米の漸騰歩調に連れて阪上りの白米注文減切り增加し一時大阪神宮三十九圓見當にて二十錢高は四十圓見當迄に到達するや全部行けば期正並行して更に或程度迄の高値を見るかも知れない

全鮮金融組合

二月末勘定

鮮內金融組合二月末現在全鮮金融組合勘定は左の通り（單位千圓）

▲預ケ金（殖銀其他へ）		
定期預金	七、	一一六
當座預金	九、	八一五
特別當座預金	五、	八八一
身元保證金	八、	八八
計	一七、	五八八

▲借入金		
當座借越	八、〇六	
振替預金	一四六	
通知預金	四一二	
計	八、三七一	

之を前月末に比すれば預かり金五十五萬三千七百七十圓十錢預ケ金の十一萬五千八百十四圓六十九錢の增加である

綿布灰計拔か

反撥氣配濃厚

當地綿布界は政府三品の本鞘轉換入報に頗る好感を以て迎へられ這般の三品一百八十八圓と不自然なる安値手合せを行はれた結果數に全く灰汁拔けされたものと觀てゐる而て十二日二百九十圓迄の買手ある一般の買物なく賣手は一百九十二、三圓を唱へて荷在荷薄と相俟つて最早此以上の安値は期待出來難き風情にある

綿糸本鞘轉換

十二日東棉四十二手錢安、三品米綿四十二手錢安、三品當限二百三十二圓と新材料不良に拘らず綿糸は三品當限三百三十二圓、先限三百三十二圓二十錢と好轉し久しく唱へられてゐた本鞘轉換は茲に全く實現した

京畿道米豆市價

三月上旬中の京畿道主要地の米穀大豆の平均市價は玄米三等三十三圓七十八錢白米一等三十八圓三十三錢大豆三等十九圓九十七錢にして前月同期に比し玄米八十四錢白米大豆は七十錢の下落を現した而して之を前年同期に比すれば玄米は一圓十八錢白米二圓三十三錢大豆八十七錢の高値であると

銀行取引停止（十二日）

光熙門外ゴム靴製造第一ゴム工業所谷雄太郎▲黃金町三ノ二九一中央電氣興業社梶原周三▲本町三ノ一〇二稻津有悳

鮮銀組合

	預り金	預ケ金
京城	一、六〇九	五九二
全北	一、八九九	五四六
忠南	一、八七五	二四〇
忠北	七五九	二一〇
全南	一、七五〇	二〇〇
慶北	一、七一二	五〇六
慶南	二、六四三	六九六
黃海	一、二三六	三一
平南	一、三三三	八七七
平北	一、二〇一	七九七
江原	九八四	七一五
咸南	七一一	五〇一
咸北	八〇三	二八二
		二七七

海外經濟電報（十二日）

倫敦銀塊	三十二片八分の一
紐育銀塊	六十八仙八分の一
米國棉花	八分の一安
同ミッドリング（現物・先物）	四十錢安
印度棉花	九十四圓
桑港爲替	四十七仙四分の一
スチール株	四分の一高
アナゴンタ	百二十三弗八分の五
	四十弗八分の七高
	八分の七安

鮮銀帳尻（十二日）

發行高	九五、八〇〇	二、一〇
正貨準備	四、八〇一	一〇二、五
保證準備	五三、九九九	一〇〇、八

內地コール（十二日）

	東京	大阪
翌日拂	一、六〇ヨリ	一、五〇
無條件	一、六五ヨリ	一、六〇
月通	一、六〇ヨリ	一、六〇
月越	一、六〇ヨリ	一、六〇

商品市況（十二日）

綿糸（屆面）	三三二、〇〇	保合
粗布（三エー）	二九、八〇	一圓高
細布（飛犬）	一六、五	五錢高
精糖（ゼー）	二六、八〇	保合
粟（昌圖）	一二、七五	不變
小麥（沙里院）	一〇、〇〇	不變
麥粉（蝶タイ）	五、四〇	保合
大豆（蓮根）	一二、二〇	不變
ゴム（ＦＡＱ）	一、〇〇	保合
外米（蘭貢）	一二、四〇	不變

大阪三品

[illegible]

橫濱生絲

[illegible]

健稻油

特許出願中

害虫浮塵子驅除油ナリ
石油ニ優ルコト三倍

高級モービル油

京城府明治町壹丁目五六
山野商店
電話本局三八八番

津の國屋小染 (百廿二)

小金井蘆洲

勝部甚太夫守は樫井磯之進と諸共に一心不亂に日本地圖の内に米澤の方面に目を止めて居りました、スルと扇の要を當いた米澤の城下から南へ三里離れた所に紫村と云ふ所で潰つた除き地がある手紙に認めてあるのが紫の隠父、甲斐なさい、何うも此邊に何か關係のあるものではあるまいかと思ふが

ワイシャツ修理 明治町 キリンヤ 電本二四六二

何うであらう 勝『成程、左樣でございますな 甲『コレ、其方これより大儀ではあるけれども忍びやかに唯一人米澤に乘込んで、鈴木勝吉郎の身分をスッパリ調べ上げて來ては呉れまいか、前の町奉行伊澤與作守殿に非常に引立てられて異數の立身出世をなし一時は花柳の巷などでは今太閤なんぞと云ふ綽名を付けられて大變な勢ひであつたとのこと、使ひ捨てた金子も實に湯水のやうであつたと云ふ、其金子を誠に怪しく思つて居るのぢや、早速發つて呉れますやうに 勝『畏まりましてございます』

通信教授 バイオリン尺八 マンドリン及ハトモニカ樂譜講師 以上各別規則書進呈す(郵券注意) 福岡市中島七〇大日本家庭音樂會

お手許から若干の金子を下すつた、委細承知をして櫻井磯之進が早速八丁堀の屋敷に歸ると云ふと家内にも何ともいはないで僅た一人で服装と姿を變へて米澤に出立をいたし、茲に詳細の身分調べに移りました、此方は斯かる事のありとは夢にも知らなかつた、註文をしてあつた反物が來たんだから何の不審も打たずに受取つて置きましたが、其後折返して催促が來た送つた反物は着いたらうか、其中に手紙で頼んで置いたが東錦繪の良いのを五六枚見立てゝ送つて呉れろと云ふ手紙でありました、勝吉郎が 勝『ホイ失策つた、俺は其荷物の中に這入つて居た手紙と云ふのは誰かに抜かれたな』と此の時に感付いた、剃刀の刃のやうに智惠の廻る奴ですから 勝『ハヽア、こりやア段々險しいぞ、勝部甚太がアヽやつて變なことを云つて來たし、今度はまた荷物の中に潜入つて來た手紙がなくなつて居る、迚も是りやア長い正月はねえ、長い正月がねえとすると、人間は立つ瀬がないと云ふことがある、俺も長い間勝手氣儘な贅澤をして心の儘なことも散々したから、モウ此處等で切上げ時だらうから、餘り闘ひを贅に致したくもないから、此處等の者や何かとも關係を絶つことにしやう』と斯う考へて、是からと云ふものは別懇の者とも何か脈を振へて皆含めをして交渉を絶つとか、出入りの者にも何か脈を振へて其出入りを止める、然んなことをして面白からず日を送つて居る内に、月日はドン／＼過ぎて花の頃となりました、向島の花も散つてそろ／＼八重に移らうと云ふ好季節、世界は陽氣でありますが、勝吉郎は最とも心も結ばれて他へ見に出やうと云ふ勇氣もございません、ぶらりと川の宿の座敷へ來て小染を相手に二階に上り堤の方からほら出る人を見ながら一口始めた 染『マア旦那、今日は何うなすつたの、大層沈いでばかり入らつしやるのぢやございませんか、何時にない、餘りお陰氣で入らつしやいますが、何うかなすつたのですか 勝『イヤ、小染、包むとすれど現れにけり何とやら、何うも不可ねえものだ、心の内の屈托が見顔色に現れるから陽氣にもなれねえ、お前にまで見咎められるやうになつたか、實は前の伊澤與作守殿が御退役になつて以來、今度の勝部甚太守が打つて出てから俺のすることなすことが妙にいすかの嘴になつて、それに新役の勝部甚太守が眼に俺を睨み付けて居やアがる、此の鹽梅ぢやア俺も長い正月はなからうと思つて居るのだ、新しい疊も叩けば埃が出る、況や古い疊になつておやだ、のう小染』

京城明治町二丁目 中央婦人科院 院主 衣笠茂 電話三三四〇番

將棋新手合 (五)

於釜山幸町二丁目 釜山桃々俱樂部

角落 七段 △溝呂木光治(東京) 四段 ▲岡田雙(釜山)

(圖は前號指了迄の局面)

△持駒 溝呂木氏 銀 步步

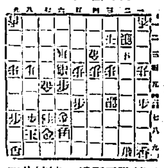

▲持駒 岡田氏 桂桂 步四

△六六步(ル) ▲六二銀(ナル) △六七步(ナル) ▲同金 △六六步 ▲七二飛 △四二銀 ▲七六金 △六七步(ナル) ▲七五金 △六八と(ヲ) ▲九六步 △四七角 ▲三九飛 △五六角 ▲九七玉(ワ) (以下次號)

溝呂木七段講評

△(ル)六六步打ちは決戰的手段

△(ヲ)六八とは面白からず七八金と一旦打つ方優れり

▲(ワ)九七玉の逃げ越しは大に良手なり

物理療法

▲藥のない難病も一通りの處置では非常に臨り悩い疾病を無理から藥で癒さうと無益な骨折つて居る方は速かに我社の物理療法を受られん事を御勸め致します

▲慢性の難病でも容易に根治するものが澤山有ります

適應症

胃腸病、リウマチス、神經衰弱、神經痛、肋膜炎、婦人病、打撲、月經不順、喘息、膀胱炎、脚氣、ろいれき、わきが、水虫、難治な皮膚病、しみ、あざ、はやけ等

京城日報社代理部 [illegible]

三月十四日

(舊暦二月二十日) ▲四緑▲時刻辰巳▲土曜▲丁酉▲先負▲破▲柳宿

▲四緑▲表面は好さゝうで實際は左程でない日注意坤と北と丁が吉

▲五黄▲浮ッ調子た日投機を通さうとして失敗する北と西と艮が吉

▲六白▲まめやかに立働いて目上の助力を受ける日東と坤と艮が吉

▲七赤▲出過ぎては嘲を醸へられる虞内にして有利南と東と西が吉

▲八白▲足元の見えぬ事がある日慎み戒む内と東と西とが吉

▲九紫▲萬事油斷すれば囚も害と變る日遺失物用心東と申と丙が吉

▲一白▲裏面の日大規模の計畫は後廻しにするが得策西と庚と丁が吉

▲二黒▲鈍潤にして邪道に踏入り易い世話事は禁物北と酉と艮が吉

▲三碧▲闊達に活動して案外の大利を占む旅立上吉坤と北と壬が吉

關釜連絡船

釜山發 午前十時半 午後九時半

十三日 (朝)景福丸(夕)昌慶丸

十四日 (朝)德壽丸(夕)景福丸

十五日 (朝)德壽丸(夕)景福丸

釜山著 午前八時 午後六時半

十三日 (朝)景福丸(夕)昌慶丸

十四日 (朝)昌慶丸(夕)景福丸

十五日 (朝)德壽丸(夕)景福丸

廿四時間主義

養老保險

若くして働き 老いて樂しむ、之は眞面目な人の一生であります 養老保險は、其眞面目な人の一生の、杖ともなり柱ともなります。

安心と幸福の 生活をして眞面目に堅實に、お暮しなさるやう、我社は生命保險を經營して居ります。

我社の養老保險は 利付と利無の二種あります。何れも十年滿期十五年滿期廿年滿期廿五年滿期卅年滿期の五種あります。

加入者の御便宜の ため、月掛けの方法もあり又御希望に依り集金も致します。居ながら大きな財産が出來るのは、この保險です

保險界の革命

我社は、加入者に萬一の事があつた時は一切調査をなさず、文句を言はず必ず二十四時間以内に、保險金の全額をお拂ひ致します。若し二十四時間以内に間に合はぬ時は代理店が立替てお拂ひ致します

進呈 我社の保險に付詳細を知りたいお方は御一報次第營業案内を差上げます。

東京市麹町區内幸町一ノ三

八千代生命

朝鮮支店 京城府永樂町二ノ七五
京城支店 京城府永樂町二ノ七五

品質で賣れる……ハチブドー酒を召し上れ 毎食前!

蜂印香竄葡萄酒(ハチジルシコーザンワイン)

近藤利兵衛商店 4_30

きゝめがたしかで 香ひがよくて 永くもつ

種類 大中小石 形形形

登録商標 藤澤樟腦

賣捌 各地藥店小間物店

大阪・東京・京城 藤澤友吉商店

じんぞう病

家傳丸藥にて如何なる難病も全治す御照會あれ

仁川 吉木醬油釀造場

癌 いがん子宮がん舌癌 食道胃病等良藥分與 播磨明石相生町森末

登録商標 ゑみ櫻

醸造元 棟居酒店

大邱府東雲町 電話八二四番 振替京城八〇七七番

花道具生花 專門 常廣商店

美正派盛花 未生流生花 教師 常廣春道齋

京城明治町二丁目 電話本局六三九番

京城永樂町二丁目 入院隨意 酒井婦人病院 (商品陳列館門前通) 電話一八三〇三番 酒井一郎

◎中等學校入學 試驗は頭が第一である 頭のボンヤリした時◆頭のクシャ／＼した時◆課の進まぬ時◆荒川の日

ノーシン を一服のんでご覽なさい忽ち頭ははつきりして思ふ存分面白い程勉強が出來る◆論より證據すぐ試られよ◆全國藥店に有り

資本金五千萬圓 積立金四千四百八十萬圓

株式會社第一銀行京城支店

京城府南大門通二丁目九番地 電話長一一、一八〇一 本局二六一一・二五八一・一八八五 振替貯金京城一〇一番

支配人 島原鐵三

痔疾專門 京城久枝肛門病院

明治町二丁目通公設市場下 入院隨意

院長 久枝秀喜 副院長 高橋義市

電話 本局二一〇二 自宅三七〇二

りん毒 はい毒

請合藥

定價 別八圓 特四圓 並三圓

定價 別四圓 特三圓 並二圓

◎本劑りん病藥の主藥は治淋劑として、ばい毒藥の主藥は驅梅內服藥として、世界醫藥學上第一有效と確認せられ帝國醫科大學病院等に於て賞揚配劑せられつゝあり、且內務省衞生試驗所が檢查封緘せる高貴藥を配劑せることを保證す。若し分析の結果前述の證言に違へる事を發見せる時は分析料として金百圓を進呈す。

◎あらゆる治療法を講ずるも効なき患者は兎に角最後の手段として當商會に來談あれ。

◎本劑は請合藥に付き他の藥店に販賣を許さず故に入用の諸子は下記專賣所へ直接申込あれ。

發賣元

關西 大阪三休橋北詰 電話船場一六一四番・二二四四番

關東 東京日本橋通四 電話大手一〇七七番・三三八四番

有田ドラッグ專賣所

◎京城 黃金町 鍾路十字街 龍山練兵町

◎朝鮮 仁川宮町二 太田春日町一 群山東榮町 全州高砂町 木浦榮町 光州本町 麗水港 大邱弓町 甘浦港 釜山辨天町 馬山京町三 慶南統營面 兼二浦本町 平壤郵便局前 鎭南浦三和町 新義州常盤町 元山本町二 咸興本町二 羅南生駒町

にせ藥に注意 有田ドラッグにて有田音松謹製を御買求あれ

京城日報

(別刊夕刊合せて十頁)

印刷人 小川三之介

發行所 京城太平通一丁目 合資會社京城日報社

外交團首席は露國大使か

扉は開かれた(下)
國民は準備を急げ

在哈爾賓 滿宇生

サウエート、ロシヤも、世界革命の與論狀態から次第に醒めて、やはり國家主義へ戻つて來た。そして、現在世界の大多數の識者が考へてゐるやうに、孤立した完全な國家を單位とした國際協調主義へ……と、平坦な途を辿るやうになつて來たのである。もう左樣に恐れることはあるまい。徒らに物の怪にでも襲はれたやうに脱くのは、餘りに怯者の態度である。しかし、所謂細目協定はこれからの仕事である。いよ〳〵新しく各種細目の協定を締結するに當つては或は豫想以上に困難なる場面に遭遇するかも知れぬが、殊に大綱の協約が成つて『國交の恢復』と云ふ點に就て、兩國が完全に諒解し合ひ、且熱心に希望してゐる以上、多少の難關はあるにしても、遂かに解決さるべきは、極めて見易い道理である。

一部の論者中には、英露及び佛露の交渉が、所謂細目の協定に入つてから遂に頓挫してしまつた例を引いて、日露の交渉も、或はその轍を踏んで結局物に成るまい、と見てゐる人もあるやうだが、サウエート、ロシヤとしては、英露或は佛露の協定を失敗に終らしめたと云ふことが、如何にロシヤを苦境に陷らしめたか、又それが爲めに如何に償ひ難い不利を蒙つてゐるかを、最も痛く感じてゐるであらうから、この過去の苦しい經驗を再び繰返して、そして彼等が新しく志してゐる處の國際協調主義へ――換言すれば、列強への仲間入りの好機會を逸する程暗愚ではなからうから、今度こそは、彼等も出來るだけ協調的の態度を披瀝するものと見るのが至當であらう。勿論、サウエート、ロシヤ一流の辯解や策略は、從來に比して一層盛んに活用さるゝかも知れぬが、結局落付く處に落付いて、日本は必ず一統一的交渉の上に、新しい地位を開く地位に立つに相違ない。故に、先づ國民に向つて、日露國交の完全なる恢復に伴ふ各種の準備を急ぐやう切望して止まないのである。(三月二日)

水と身體との關係(上)

醫學博士 佐々廉平

◇……人體の身體の半分以上、約七割五分ぐらゐは水から成つてゐる。

◇……この水の分量は身體の各部分に依つて同一でない。例へば腦髓などの中には非常に多量に含まれてゐるが、骨格などの中には極めて少量しか含まれてゐない。且若い間は比較的多いが、年が寄るに隨つて漸次減少して來る。又老衰狀態に依つても相當の相違があることは爭はれない。一般に肥えたる人は脂肪の增加するにつれて水の分量は漸次減少して來る。

◇……かう云ふ風に水の含有量はいろ〳〵な條件の下に多少の相違は免れないが、生體の水の分量は極めて固定的であつて、大體に於て殆ど增減がないと云つてもよい位である。

身體中の水分

◇……然らば生體中のこの多量の水分は如何なる形狀に於て保有されてゐるか、其のうち極めて微量は、遊離狀態にある外、大部分は膠用結合(コロイド)の狀態に於て保有されてゐる。

◇……遊離狀態にある水分は細胞と細胞との間に、たゞの水として移動して居るし、膠用結合の狀態にあるものは各組織細胞の中に、成分として蛋白質や脂肪類と結合し、生活機能となつて顯著してゐるものである。

◇……生體が生命を維持し發育して行くためにはいろ〳〵の滋養物の必要なことは云ふまでもないが、それに對する水の位置はなかなか重大なものである。

◇……これらの滋養素はそれ〴〵胃腸の中で消化を受け、そこで胃腸の壁から吸收され得る形になるのである。この消化の狀態を消化作用と云ふことは云ふまでもない。

◇……消化作用によつて消化せられ、次で吸收せられた物質は、身體の液(血液及淋巴液)の中に入つて、そして大部分は肝臟を通過して心臟に集められるのである。肝臟を通過するのはいろ〳〵の理由があるが要するに吸收した物質を身體に適するやうに變化するのが第一である。つまり害のあるものは無害にして送り出すと云ふやうな理由である。

◇……これらの滋養素が心臟に集まつた後は血液の流れに含まれて全身の組織を經廻つて來る。其間に必要なものを與へて不要になつたものを受取つて歸つて來る。そして持ち歸つた不要物は、それぞれ適當てられた場所――主として腎臟であるが――から身體の外へ排出するのである。

◇……かくの如く滋養素が身體中を巡回するのは血液――卽ち水の力によるものである。その他いろ

禿山利用の第一步(二)
萩の試植地設置

總督府林業試驗場長 戸澤又次郎

試植經過と成績

山腹工事を施した斜面に於て四畝十步の面積を區劃し階段と階段との間に四、五尺を隔てゝ溝を入れ溝さ二寸、幅三寸程の溝を水平に掘り、四月十日肥料と種子とを混和したものに多量の木炭を混じ之を溝に播き、鍬にて厚さ四分程土を被ひ其上を輕く押へて置いた。二週間經つと殆ど發芽したから、六月中旬苗長二、三寸に達した時を見計らひ、其列に沿ふて畝の上にを少々宛にて畑一段步につき一貫九百八十五匁の割合で過燐酸石灰を施し、また土で之を被ひ昨年十二月二十六日まで其儘にして置いた。二十六日に二十五坪の試驗地を取り萩の株別に本數重量、を調査して見た

この標準地に基き換算して一段步當の成績を示すと、總本數二萬九千六百七十六本、總重量四十二貫五百八十八匁で此等を草長別に分つときは、二尺未滿のものの本數一萬四千七百三十六本其の重量六貫二百七十六匁、二尺以上四尺未滿のものの本數一萬三千八百十四本、其の重量二十五貫八十八匁、四尺以上のものの本數一千〇五十六本、其の重量十一貫二百二十四匁となるのである。又禿赭地に於ける小溪の上部護岸工法として十五度位の傾斜に土堤を築し、二尺の間隔を隔てて、水平に溝を作り、前同樣の方法に從ひ一昨年四月十日萩の種子を播種した。その成績前者に同じく、昨年に至り立派に護岸として枝葉繁茂し地を被ひ、普通なれば數多の護岸工事を生ずべき箇所なるに、地表安定して十分に砂防の目的を達することが出來た。

いたちはぎ

最後に萩ではないが俗稱『いたちはぎ』といふものがある。北米合衆國ロッキー山の麓で、豆科植物に屬し、六、七月の候枝の端にの花に似た花序を付ける。原產地は河川流域の地に生じ南はテキサス地方から北は北緯五十度に及ぶ。當試驗場にあつては此の樹種を禿赭地に仕立つる爲め種々播種又は植栽を行つたが十分に成功を見るに至らなかつた。然るに大正十一年四月上旬に禿赭地の小溪流に於て其の上部傾斜二十五度の場所に水落を塞ぎ水平に階段の如く畝を作り離して溝を入れ之に種を播き土にて覆ひ六月下旬に過燐酸石灰を施したところ其年の秋二尺程に生長し翌年の秋五尺程の伸長を爲した。また翌年の春插木に使用する爲之を刈取つたが其後卽ち昨年には再び五尺の伸長を爲し全く地表安定して土砂の流失を防止した。

更に以上萩仕立に要した經費を一段步當りに換算して參考に供する

種目	數量	單價	金額
種子	一升五	圓 〇、四〇	圓 〇、六〇
播付人夫	一人	〇、八〇	〇、八〇
過燐酸石灰	二貫	〇、一五	〇、三〇
木灰	五貫	〇、〇五	〇、二五
施肥及手入人夫	〇、六人	〇、八〇	〇、四八
計			二、四三

好成績の原因は

斯樣に從來當試驗場が各地に於て失敗に歸してゐたものが、今度はしかも簡單な播種で好成績を擧げることが出來たのである。然らばこの良成績を齎した要點は何處にあるかといふに、これは全く二つの原因に歸すること〻思ふ。卽ち一は發芽の促進、一は施肥、この二點に在る。

新しい出版物

▲日米一戰論(川島清次郎氏著) 嘗つて米國の名將の名あるホーマー・リー氏は『無謀の勇氣』と題する一書を公にして『米國民が日本の侵略に對して無謀にも國防の用意をせず安然として枕を高うして眠る事能はず』と云ふたが著者は最近米國が太平洋を活舞臺に海軍ペエジエントを開始したのは東洋の平和否世界に向つての大示威運動であると說き、華府會議の裏面に潛める彼の奸策を忌憚なく暴露摘發した(一圓八十錢 東京神田小川 敬文館)

▲內地旅行見聞記(金尙欽氏著) 內地の人情風俗風景等が新來の人――朝鮮の新人に依つて國文鮮文對照に書かれた氏の內地に對する深遠な理解、所謂色眼鏡をはづした純眞な見方と素朴な表現は書かれた主人公自身卽ち內地人にも將た內地を知らうとする朝鮮人にも非常な興味がある。是非一般に讀ませたい(非賣品 全北金堤[illegible]支店內 著者)

高麗の壺(二)

入江新八

小宮紳一は近頃すつかり意地惡になつてしまつた。

彼は、もう長い間繪も描かなかつた。時も作らなかつた。だから長い文章なども書くやうなことは、殆どなかつた。それ故、彼の經濟は隨分苦しくなつた。さうしてその苦しい中で彼は矢張りなまけてゐた。併し、彼は、些とも自分でなまけてゐるとは思はなかつた。なまけるどころか、毎日〳〵よく勉強すると思つてゐた。生れてから、斯んなに或る一つのことに勉强することはないと自分で思つた。だから、彼は、毎日、その勉强の爲に身體が疲勞れた。

『アヽ、くたびれた。くたびれた。胃がまるで洞のやうになつた。』

さう云つて彼は外から歸つて來ながら、そして、せい〳〵息をきらした。

『アヽ腹がへつた。とても腹がへつた。早く飯を食はしてくれ。』

さう云つて、彼は妻君を急がし立てた。

『そんなに、おなかがおすきになつて?、何處かであがつていらつしやれば好いのに……そんなに、おなかをすかしては毒ですわ。』

『そんなことを云つてるひまに早く飯にしろ。何をぐづ〳〵してるんだ。』と彼は怒鳴つた。

『もうちやんとお仕度は出來てゐますのよ』と妻君は不機嫌で答へた。

『ぢや、早くしろよ。腹がへつてぶつ倒れさうだ。』

妻君は相變らずだと思つた。憎らしくつて耐まらなかつた。ぐづ〳〵してやりたいやうに思つた。併し、大急ぎで仕度をした。

『仕度が出來てるなんて、嘘ぢやないか。何にも出來てやしないぢやないか。』

小宮は腹立たしげに云つて、其所に置いた風呂敷包みを持つて書齋の方へ荒い足音をたてゝ這入つた。

もう日が暮れてから一時間も經つた頃だつた。電燈は主人の歸るのを待つてゐるやうに明るく電氣をともつてゐた。火鉢には火がいけてあつて鐵瓶がちいちいと鳴つてゐた。妻君は、もう、やがて、良人の歸る時刻と思つて、さうして室內を暖めてあつたのだ。

彼は、どつかりと机の傍に座つた。そして風呂敷を解き初めた。

『あなた、ごはんが出來てよ』

次の室から、妻君の信子は優しい聲で云つた。

併し、紳士の方では返事をしない。

『あなた……』

『……』

『あなた……御飯ですよ。あ、な、た……』それでも返事をしない。

『あ、な、た……』

『なんだい、うるさい。……』

さう小宮は、やつと答へた。

『おなかがすいて倒れさうだと云ふのにどうしたんですのよ。』

信子は、あざけるやうな調子で云つた。

『餘り、腹がすいたもんだから倒れて動けないんだ……』

『まあ、あなた、卒倒なすつて?』

さう云つて、信子はくす〳〵と笑つた。

その笑ひ聲が微かに襖に響いて來るのが彼に聞えた。

暫らく、音もなく、彼等の家庭は靜まつてゐた。

珍聞奇話

富山市外中島村今井千代(二三)と同村岡本精治との間に縁談が纏まつた、千代は情夫への義理立てから髮をブツつりと切つた、驚いた父親と仲人は大苦心の末、高島田の鬘をかぶらせて輿入りさせた、祝言の酣の最中鬘がこれと發覺して結婚は破談となつた、そして千代は情夫と新しい家庭を作つた

大評判!大人氣!トテモ素晴しい出來栄え!

面白倶樂部

四月大特號

愈々改判!空前の大發展!大飛躍!

見よ此の大奮發!二百五十頁の大增加!

◎愛讀者各位の熱望と本社數年來の研究考慮の結果、機愈々熟しこゝに本誌の改判斷行!!從來の四六倍判を菊判に改め一躍本文二百頁、◎大奮發!!口繪グラビア版八頁、更に豐麗なる二頁大美人畫を附加、特に本號は破天荒の二百五十頁の大增加、內容に至つては面目一新、獨特の新工夫を凝らし、いづれも粒選りの大傑作揃ひ!斷じて他の追從を許さぬ大飛躍!これでこそ眞に天下一品!!

本号こそ是非御覧下さい。

畸人物語

しづが錦木

歌澤能六斎といへば、江戶末期から明治初年へかけての鳴人で才物で、歌澤の作もすれば戲作の筆もとる。狂歌俳句もやるといつた器用さ、その上頗る男振りがよいと來てるのだから勢ひ女性に浚泊では居られなかつた。遂に彼を繞る恋の渦卷は綺麗に綾をなして、時々と共に、人と共に世と流れ行く!一讀傷心の恋愛物……英秀男

◎滑稽小説 押かけ花婿(自称天才が脳漿を絞つた苦肉策マンマト成功)……高木憎風

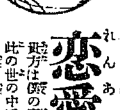

◎武勇絶倫 薄田森之助(義憤の緒を切つた大豪傑が一代の侠勇を発揮)……鹿島昏山

◎滑稽軍談 臍茶水滸傳(ウム……これは奇抜の戯談、忽ち唸る大鉄槌)……橋本葦水

◎幕末異聞 恋の陥し穽(陥られたとも知らず恋の武者が抛身の太刀風!)……角春次

◎恋愛小説 母子草(兄妹間の深刻なる愛欲を描いた近来の名作!)……仲田凄風

恋愛入門……吉沢鎌之助

貴方は僕の苦衷を察して下さつた女神です。僕は此の世の中で一番幸福です。この胸を、奥さん!もつと強く抱いて……(何火燃恋対話小説)

女権を叫ぶスゴイ鼻息

飛模様五人女……朝山李四

社会の各階級に亘つて、代表的婦人を五人選び來り縦横無盡痛快無比の風刺を試みたるもの、正に天下一品!

◎開時道中 時栗毛……小泉長三

◎小説武侠 坂東俠客陣……吉川英治

◎芝居小説 命の寺入り……額田六福

◎小説探偵 指環の秘密……木村哲二

◎新作落語 洒落医者……不語仙亭

◎漫画喜劇 歩く死骸……仙太郎

◎小説探偵 殺人魔……大滝鞍馬

恋にさすらふ貴族の娘(革命哀話)……益田甫

数奇なる運命に弄ばされて泣く露西亜娘と日本留学生の恋

◎祇園藝妓意氣地物語

◎お花見孝行(漫画)

◎明治の彦左衛門

◎世界決闘奇聞

▲当世小唄帳

▲通語俗語粋語辞典

▲新山崎街道(漫画)

面白餘興大會

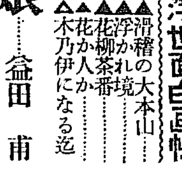

◎嘘から出た誠(落語)……沖津白浪

◎熊さんの祝辞(新落語)……丸井多摩吉

◎井出野河連館の段(浄瑠璃)……鈴尾古太夫

◎北方の流行唄(お国名物)……深田さつき

◎古今情史の巻(阿呆陀羅経)……凡智和尚

浮世面白画帳

▲滑稽の大本山

▲浮かれ境

▲花柳茶番

▲花か人か

▲木乃伊になる迄

盜賊情話 腕競べ怪賊遺聞……喜多川眞之輔

凄艶無双女怪賊恋奇縁

江戶の鼠小僧に匹敵する浪速の大泥棒、入墨の鐵三郎と同じく女だてらの名代泥棒抜手のお絹の二人が恋にからんだ懸想づくの腕競べ!

喜劇脚本 夜櫻や浮かれ鴉が……久佐太郎

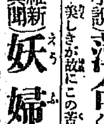

家庭小説 薄命に泣く美しき姉妹……門脇陽一郎

……美しきが故にこの苦労!正しきものゝ虐げらるゝ悲痛の叫び

維新異聞 妖婦秘事記……大倉桃郎

……ラシヤメン遊女の妖婦に引掛かり可憐の娘が毛唐に買られる迄

映畫小説 チート 全八巻

◇パラマウント映画会社提供

かつて日米間の國際問題を惹起した日く付きのもの、波瀾重疊妖艷の外國情話!

◎滑稽小説 火事場の亀さん……満千夫

◎藝界雜記 演藝面白帳……霞しづ子

◎滑稽小説 ポストの愚痴……巳之助

◎世界奇聞 結婚奇風俗……ワイ生

特別大懸賞

一等百五拾円、二等七拾円、三等参拾円、四等拾五円、五等七円、外多数

課題各種・詳細本号にあり

◆新計画!誰にも出来る!

改判記念 長篇讀切三大附録

(1) 武勇小説 悲恋の手槍……武見勝二

美しき娘を秘に豪傑無双の青年剣士を語らひ主家の復讐を謀る悲憤老

(2) 元禄秘聞 百人上臈……秩父流三郎

好色の淫楽濫に、白書公然たる大名の酩遊び、江戸爛熟時代の大秘史

(3) 宗教劇 白拍子と鐵眼

一切經の完成の發願をかけ欽山の僧に庵を結ぶ鐵眼と巨賊鳴瀧太郎の大格闘、「良民をあやめ金銀財寶婦女子を強奪する狼藉者、即今鐵眼仏陀に代つて誅伐してくれるは、覚悟の村衣くらつて成仏いたせ。」

此の外各種ギッシリ満載!

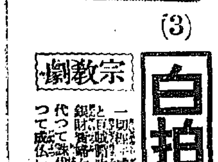

賣切れぬ中早く御覧を!

【全国各地書店にあり】

定價 本号に限り 金壹圓 (郵税四銭)

東京本郷 講談社発行 (振替東京六六二九)

京城日報

朝鮮の小作問題 (上)

嚴肅の考察を要す

一

內地農村の行き詰りは、いろ〳〵原因もあるけれど、第一地價が餘りに高すぎる。第二勞銀が又餘りに高過ぎる。これでは餘程手腕がなければ、地價も勞銀も安い外國の農產物に對抗できぬ。然るに小作農一戶當りの平均耕作段數七段四畝しかなく、農村戶數の總平均でも一町步未滿であるといふ我國の現狀では、此上もう人口收容の餘地がない。從つて幾ら「農業振興」を叫んでも、國策上どうしても商工政策が勝つ。農業保護をやり掛けると、物價騰貴の聲が囂々として起る。物價が騰貴すれば貿易も駄目になる。こゝに政治家をして厄介な逃避的言辭によつからせる。彼の『農に還へれ』など、發言者めかすものゝ如き、そも〳〵我內地農村に於ける人口の過剩を何んと見るか。然るに由合せなどには朝鮮はまだ人口の密度が低く未墾地も澤山ある。水利事業や耕地整理の前途は頗る有望であり、殊に現在の農事經營は、內地より大分有利である。それは地價が安い、勞銀も安いといふ二つの理由によるのである。朝鮮の農業時代たる所以は一にこゝにある。內地農村に『野村行』の晶影あるに反して、朝鮮の農業經營がドシ〳〵發展するのも怪しむに足らぬ。然し此の旺盛な生成力を有つ朝鮮の農業に、わるい蟲が、そろ〳〵つき始めた。それは小作爭議の近年に於ける增加である。

二

我等は此の小作爭議に關し、地主側の口眞似をして、小作人が惡化したとは言はぬ。唯小作爭議其ものは朝鮮の農業に對する『癌』であることは爭はれぬ。どうしても之を除かねばならぬ。此上大して蔓延せぬうちに之を除かねばならぬ。殊に朝鮮の小作爭議には政治上幾多注意せねばならぬものがあると思ふ。現在までの小作爭議には、大體、內地人地主對鮮人小作民といふ關係のものが少い。多くは鮮人地主と鮮人小作民との爭議であるが、今後段々爭議が多くなれば自然、內鮮人間にも爭議が起るを免れないであらう。即ち小作爭議に思想的背景が加はり、民族的感情が混ざつては、いよ〳〵複雜になり難しくならねばならぬ。現に內鮮人間小作問題に關する一部の左傾的言論には、さういふ挑動的意識がムキダシに出てゐるではないか。內地人の農事經營者は能く此デリケートな立場を自覺して、苟くも彼等に乘ぜらるゝ如き隙のない樣に警戒し自重せねばならぬ。

三

朝鮮の小作爭議が近年多くなつたのは、いふ迄もなく內地のそれによつて刺戟されたのである。これは矢張り、時代といふものゝ作用である。無論まだシッカリした理想的背景があるのではない、唯騷げば騷ぐだけ得になるといふやうな漠然たる感覺に外ならぬらしいが、少くとも斯樣の勢力に支配せらるゝ一般の思想的下地といふものは自然にできてゐたので、鐘が鳴つたのでなく撞木が鳴つたのでなく、鐘と撞木とが共に鳴つたのである。斯うして大正九年頃からボツ〳〵起り掛けた爭議は、年々に殖えて、大正十二年には、新しく勃發したものゝみで百七十餘件、之に關係する地主七百三十人、小作人九千餘人に達したといふ。此のうち內地人間に起つたものは、東拓の所有地を初め、慶南晋州、黃海道黃州、鐵原等に起つたのみに止まるのは、先づ宜かつたとして、今後は必ずしも樂觀できないかも知れない、現に黃海道北栗面の小作爭議の如き、我等をして一種の嚴肅な考察を促さしめるものがあつたのである。

第五十回帝國議會

限短延期案即決否決さる

特惠關稅案論議さる

衆議院本會議(十二日)

【東京電話】豫算の關係にもメゲず十二日午後衆院本會議は日程を變更して限月短縮期間延期法案の議に入り、政府當局の說明ある豫定なりし所、中途から自動車を飛ばし議場に駈け付けた人達もあり一人ポツネンと孤影悄然たり、午後一時二十五分議長着席、日程に入り大正三年臨時軍事費特別會計の終結に關する法律案を議題に供し、濱口藏相登壇說明し

武藤山治氏（實）事實使途を詳細に示されたし

濱口藏相（登壇）臨時軍事費總額は八億九千九百萬圓で陸軍の分が六億四千百萬餘圓海軍の分が二億五千八百餘萬圓である、併して陸軍の分の內譯は青島七十七百餘萬圓で西比利亞が四億八千八百餘萬圓關東州朝鮮九百萬圓で海軍の分は複雜なれば詳細は委員會にて述べる

とて十八名の委員附託

一、鐵板輸入稅に關する法律案（政府提出一讀會）

一、大正十三年法律第二十四號中改正法律案（同上）同

一、關東州生產物品輸入稅免除に關する法律案（同上）同

右三案を一括議題に供し濱口藏相の提案理由說明後

柏田忠一氏（本）本案が通過せば關東州內外の產業を反目せしむる慮れあり現に奉天に於て開かれた州外商業會議所聯合大會は本案に反對決議をなした、本法は

州外の產業に壓迫を加

へることゝなるが政府は此點及び對外關係を如何に考慮せるや

黑田主稅局長 本法は關東州內產業のみに關し何等州外產業に壓迫とはならず寧ろ好影響を與へるであらう

中村外務次官 本法に對し支那人の反感を招く慮れなし、本法に對し外國の異議を招く事なし

岩切重雄氏（本）奢侈品目より工業材料品を削除することは同意できるが激しく來るべき物價騰貴に對し如何なる對策ありや、昨年來の物價騰貴は奢侈品法の爲めではないか

濱口藏相 奢侈品輸入稅の引上げが內地の

物價を騰貴

せしめた事はない、即ち內地品三十五種の日銀調査は本法施行前に比し舶來品は三割五分の騰貴で同種の內地品は僅か五分四厘の騰貴を示してゐるに過ぎない奢侈稅實施後奢侈品の輸入は半減以上の狀態を示した

とて政府の政策に付き手前味噌を並べ立てる

前野芳造氏（實）奢侈品中に食料品の存置された理由は如何、例へばバタ、チーズ、野菜罐詰の如し

黑田局長 食料品嗜好品中には內地生產品保護の意味にて課稅せるものあり

伊坂懿吉氏と黑田局長間に問答あり次に自席より

武藤金吉氏（政）關東州特惠關稅と共に一般關稅低率法は何故提案せぬか

藏相 一般關稅に付ては政府は鋭意調査中であるが關係が複雜で調査意外に遲延し今期議會に提案し得ず五十一議會に一般關稅改正案を提出する關東州內の生產を發達せしむる爲め輸入稅を免除するは至當である

と答へ三案は十八名の委員附託となる此時日程變更

大正十一年度國有財產增減總計算書外二件

を直に決算委員會に附託する事と決し更に日程を變更

日本無線電信株式會社法案を議題とし砂田委員長の報告後二讀會を開き三讀會を省略可決確定

陸軍刑法中改正法律案（神部鐵次郎氏提出一讀會）

神部氏提案理由を說明し委員附託

日程第六は延期し

限月短縮

延期法案

大正十一年法律第六十號中改正法律案を議題に供し

若尾彰八氏（中）株式取引所限月短縮は本年四月一日より施行さるゝ事となつたが目下の經濟界は疲弊困憊の極にあり果して適當なりや考慮を要する震災の影響癒へざるに今又本問題により經濟界に不況を來し或は明治三十五年の證券市場大混亂を呈せると同樣の事態を惹起する恐れなきや、本法は一年前の制定で急激の變化はなかろうが其の財界に及ぼす影響は豫想し得られるのがある、絕對安靜を要すべき我が財界に於て本法の實施を見合すべきは洵に當然で實業界の輿論である

と三年施行延期の必要を述べ提案理由を說く

堤康次郎氏（中）投機心は人間の本能性なりと論じ轉じて限月の要を述べ次で

平井光三郎氏（中）若し本法が施行されなば一昨年の大震災の影響により來した事業界の不振を更に惡化し株式市場に暴落を來す惧れありとて延期意見を述べ

三土農商務次官 限月短縮は二十年來の問題で多年の調査研究により又嚴正公平の見地より今に至つて更に三年延期せよとするは其の主張が全く理論を缺く限月短縮により打擊を受くる筈なし

とて本案の否決を希望するにて

討論を終り

本案を二讀會に移す可否を記名投票により決する事となり指名點呼に當り堂々廻りとなる投票の結果投票總數二百五十五票二讀會を開くべしとするもの三十六反對二百十九即ち百八十三票の差にて原案否決となる次で

會計士法案

を議題とし委員長報告委員會の經過及び結果を報告したる後三讀會省略可決確定次いで建議案四十二件の建議に移り日程五十三迄の建議を可決し佐久間氏の建議案に至り議事延期し午後五時四十五分散會

議長不信任案

十三日上程

【東京電報】衆議院は十三日も特に本會議を開くことになつたので政友本黨の有志代議士は十三日を期し『議長不信任に關する決議案』を提出する決心をなし五十餘名の署名者を得た

貴革案委員會

勿論貴院との協調を保つと首相聲明す

【東京電報】貴族院令改正案外二件特別委員會は十二日午前十時二十二分開會近衞委員長互選後直に質問に入り石塚英藏氏（茶）質問を中止して二三の質問あり次に

池田長康男（研）院令改正の立法精神如何將來我二院制度を如何に實行せんとするか、政府は本案に對しても

協調の精神

を以つて政府の誠意を披瀝し圓滿なる結果の招來を期待するの意はなきか

加藤首相 協調の精神を以つて進むべきは勿論である、二院制度については今更喋々を要せぬが衆議院選擧法の改正をなさんとしつゝある折柄貴族院も相當改善をなす必要がある

池田男 政府は協調について親切を缺くの虞れありとて前問を繰返せば江木翰長之に答ふるところあり池田男重ねて貴族院存在の理由を說いて之が次に

馬場鍈一氏 政府は互選規則に如何なる改正をなす腹案であるかその內容は如何、次に貴族院令第十三條に依り貴族院令改正の勅令案に付、貴族院は自由に可否何れに決するもよい又修正をなすことも出來るか又は提案にならざる事項に付ても自由なる審査を爲し得べしと信ずるが政府の所見如何

江木翰長 互選規則の改正については熟慮の上決定しやうと思ふ又貴族院令第十三條の解釋については勅令なるが故に政府の發案せるものについては貴族院は

可否何れと

決するも自由であるが政府の發案の範圍外についての修正の如きは議論のあるところであるから專門家の意見を參酌し調査の上御答へする

馬場氏 考慮は各人の自由であるが有爵者の互選規則改正について未だ決定せずとは貴族院を脅威せしむるものである、吾人は改正點を希望するのは政府の不用意であると思ふが如何

翰長 決して貴族院を脅威するものでない

阪谷芳朗男 一、政府は一代華族制、不品行華族の除籍、華族制度の不備改正をなす意志なきか二、貴族院に解散の制度なきため貴族院と意見を異にする場合困難を感ずることなきか又該案について考慮はしなかつたか

加藤首相 華族制度の改善等については今日のところ政府は考慮したことはない貴族院は解散制度なきため不便を感ずることなきを保せざるも政府は出來るだけ貴族院と協調して進みたいと思ふ

と答へ質問未了のまゝ正午散會

希望附で鮮鐵案可決

鮮鐵完備と私鐵補助改善

貴院特別委員會

【東京電報】貴族院朝鮮鐵道用品資金會計特別法案外一件特別委員會は十二日午前十時半開會左の希望を附し原案を可決後一時四十分散會した

希望

一、朝鮮鐵道は朝鮮內部の開發を圖ると同時に日本、大陸との聯絡を通じ國際交通の完備を期する目的を有す、今般朝鮮鐵道を總督府の直營に移すについては此の目的のため努力されんことを望む

一、私設鐵道の普及進捗を圖るは朝鮮開發のため極めて緊要なり然るに現行法に依る補助の方法をもつてしては豫期の成績を擧ぐる事困難なりと認めらるゝを以つて政府は次の議會に於て更に適當なる計畫を提案せられんことを望む

孫文氏遂に逝く

【本社北京特電】幾度か危篤を傳へられつゝも奇蹟的に絕望の淵より脫れ又死去說さへも傳へられた支那政界の巨星孫文氏は遂に十二日午前九時三十分逝去した享年六十才

故孫氏とその自署

自由平等を求むべく 余の遺志を繼承せよ

悲痛なる孫文氏の遺言

【本社北京特電】孫文氏の遺言は十二日左の如く公表された

余は國民革命に力を致す凡そ四十年その目的は中國の自由平等を求むるにありたるが此の目的を達せんと欲せば必ず民衆を喚起し世界と聯合し以て平等に我に待つの民族と協同奮鬪するにあり、革命未だ成功せず凡そ我が同志は努めて須らく余の著す處の建國方略建國大綱及び第一次全國代表大會宣言に照して繼續努力し以て貫徹を期し最近主張する國民會議を開き不平等條約を廢棄せんことを求むべく最も短き期間にその實現を促すべし是れ同志に至囑する處なり

民國十四年二月二十四日孫文

簡右は三月十一日附を以て署名せり

死骸は永久に保存する

【本社北京特電】孫文氏の死骸は遺言に依り永久に保存すべく十二日共和醫院にて防腐法を行ひデッスマスクを取つた上同三日の後先聯邦に安置し歐洲に注文した處の完備せる棺の到着を待つて遺言通り南京紫金山に埋葬することになつてゐる

孫文氏死後の政界

民黨の分裂は免れぬ

然し穩健派と段政府側との提携は可能性がある

【本社北京特電】楊庶堪氏は孫文氏の死を痛惜しつゝ記者に語る『孫文氏の理想が現在の支那の國際關係は勿論支那國民の國情に照して果して實現の可能性を有するや否やは別問題としても氏が支那當代の偉大なる人物であつたことは萬人の等しく認むるところであり、時局前途の爲め大いに惜まるゝところである。孫文氏亡き後の民黨は從來の經過に鑑みて到底分裂は免れぬのであらうが民黨中の穩健派は吾人と提携するに十分の可能性を有して居る現に善後會議には民黨中の穩健者が多く入り込んでゐる、胡漢民氏にある同分派は孫文氏在世の時は孫文氏の意思命令に從はねばならず有爲の士も現政府の任命する官職に就くを得ず若し官職に就かんとすれば孫文氏の命に反く事となり遂に政府との間に疎隔を生じて來たのだが最早今後に於ては右の如き障害は除かれて圓滿なる關係に入るものと信ずる唯民黨中の共產主義一派と現政府の方針とは到底相容れないのだから將來も接近は至難事であらう、總じて孫文派は個人としては皆常に敬服してゐる人物であるが彼等が果して孫文氏の後繼者として一派を存し得るや否やは頗る疑問に屬する』

國民黨人士の考ふべき點

孫文氏の死に依り民國が如何なる影響を將來に受けるであらうかは今遽に推斷を許されないが自分として國家に偉勳あつた孫文氏の死其ものに對しては深く之を惜まざるを得ない。國民黨の分裂は孫文氏死後當然來るべき運命と信ぜられるが孫文氏より以上の才幹を有する人々もあるのだから夫々國家百年の計の爲に貢獻すべく各自の途を進むことになら。

南北統一の第一人者

逝ける孫文氏

拓殖省設置案

委員附託となる

【東京電報】拓殖省設置に關する建議案は十二日午後衆院本會議に提案され東鄉實氏登壇し提案の理由を述べたる後朝鮮在留帝國臣民取締法案特別委員會に付託

朝鮮關係案可決

【東京電報】衆議院委員會に於て左の二案は可決された

一、治國及朝鮮國在留帝國臣民取締法廢止法律案

一、朝鮮及臺灣に地方自治施行に關する建議案

パス法可決

【東京電報】貴族院の議院法中改正法律案（パス）委員會は午前十時五十分開會直に審議に入り可決し五分後正午散會

露支博の趣旨

【哈爾賓電報】五月一日を期して哈爾賓に開催せらるゝ露支商品博覽會は左の如き趣旨の下に活動する筈

一、露支兩國の商工業に關する出品及び兩國輸出入貨物を商業界に紹介すること

二、露支兩國實業界貨物の販路市場の設定を圖り且つ鞏固ならしめること

三、市場を開始し、兩國品の販賣に便すること

四、兩國は互に輸出に關し援助し且つ通商貿易の發達を圖ること

人事消息

▲伊藤利三郎氏（朝鐵常務）十二日東京發十七日頃歸城

▲ブイエスショエット氏（北京白耳義公使館一等書記官）十二日朝新義州より京城通過

茶話

加茂博士の講演によると日本の現在の戰艦全部が全速力で進むと一日三萬噸の石油が必要だそうだ▲然るに日本の石油の生產は精々三十萬噸と云ふから全速力を出せば十日間位で戰艦は動かなくなる▲海軍は戰鬪力を以て帝國の防備に當らねばならぬかないといふことになる▲日本が此の有樣で何うなるだらうか▲勿論日本政府としても萬一の場合に處すべく相當の準備はあるそうだが▲兎に角日本の燃料特に石油政策と云ふことは現下の大問題である▲これは旣に識者には充分論議されてある所である▲それでも斯ふ目の前で世界の大勢から日本の燃料問題を突きつけられると如何にも我々個人〳〵に責任を負はされた樣な氣がする▲特にこれには朝鮮の石炭の關係が最も重要なる因をなして居ると云ふから我々は互に今少しく燃料と云ふことに氣を措かねばならぬ▲撫州別府の代議士多木氏が朝鮮線に五千本の吉野櫻を寄贈した▲行く〳〵は朝鮮線を櫻のトンネルにするは少し濃氣だが兎に角近頃奇特な話し

公示催告
京城地方法院

醫學博士 渡邊晉
皮膚（皮膚病一般、整容手術）
泌尿（泌尿生殖器ニ關スル疾患）
性病科（黴毒、淋病、下疳）
診察時間 朝九時ヨリ午後一時 午後四時ヨリ七時
但シ日曜祭日ハ午後四時マデ
入院隨時
京城 黃金町二丁目一九八 日本生命ビル裏角
電話本局八九四番

平壤驛前 構內旅館 大同館 電話五五壱番

京日案內

公債 公債 恩給 恩給 恩給 古本 古本 募集 種禽 小鳥 ほねつぎ 小店 募集 有給

實用經濟 金のなる記
一萬圓貯金の高柳前代議士が感奮して一大著述を發表す

大膽な本の賣方

注意 發行所

世界煉乳の元祖
純良新鮮 世界第一
ワシ印ミルク
EAGLE BRAND GAIL BORDEN

資本金 八千萬圓
拂込濟資本金 五千萬圓
積立金 一千壹百五拾八萬圓
朝鮮銀行 總裁 野中淸

酒はサクラ サクラ正宗 第一流の酒
サクラ正宗

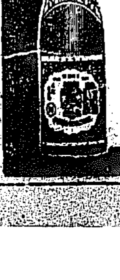

十三日の貴族院本會議は午前十時二十分開會し選擧法改正案に入り第一讀會及び…を

阪本釤之助氏 大期總選擧當時は郡役所廢止さるべき…

湖地方局長 中選擧區存置の…で選擧と謂はれるが三人を選出する理由は如何

内相 大選擧區は少數代表知名の代表選出の利あるも補欠選擧等の際不便である

花井卓藏氏 選擧權の與は個人の政治能力に從つて如何…等教育を受けたる者に二重投票…

…と問へば内相同意し得ずと答へ…阪本氏より三質問ありて十二時四十分休憩

水野錬太郎氏 貴族院部…

女權擴張

…五十分開會山口政二氏（政）の說明ありて

原氏 女子は月經、妊娠等肉體的に男子と異り又精神上に於て…子と異つても政治上の理解を與へ自覺を促すことが願いとの理由はない

暖き日の午後

百鬼晝行 物騷極る大東京 辻斬剽盜の横行に 花の春も恐怖の巷

大東京の此頃は百鬼晝行と云つては少々大袈裟かも知れないが、白晝然も警視廳御膝許の丸の内界隈に强盜が出る上野公園から淺草公園、麻布十番、芝の有馬ヶ原さては郊外の五反田から大井町邊に至るまで日を夜を次いでの辻斬剽盜の横行に、分けて若い婦女子を有つ家庭では、一寸その邊の買物にまで倫々たる有樣で、恐だ、やがて花も咲かうといふのにのんびりとした氣持で歩く事すら出來ない、これでは花の都も恐怖の巷である これには其筋においても少からず狼狽の態で、極力不良團の檢擧に努してゐるが不良の徒にとつては晩年の事、春から夏へかけては入れ時、不良青少年の跳梁は今後益々殖えてゆくものと見てよい（東京電報）

花時の交通取締 具體的計畫中

京畿道保安課では四五月頃の人出の最も多い季節を控へて京城府内の交通取締計畫に腐心して居るが安全地帶や徐行區域を更に増加し左側通行の標示を掲出する等大に交通宣傳に努める爲め目下立案中であるが來る十六日頃に府内各署の保安主任會議を開き具體的に評議の決定を見る筈であると

古い恩給證書は 三月限りで無効だ 十二年九月末日以前の物は 月末までに引換へよ

大正十二年九月卅日以前の日附のある恩給證書とこれに貼附した支給證票は、この三月卅一日限りで失効となる、つまり既定の恩給を受けて貰ふには是非共古い證書を新しい恩給證書に引換へて貰はねばならぬ然るに證書の引換へをしない人が未だ三萬人からある、そこで恩給局から委託を受けた遞信省貯金局では全國各郵便局に對し四月一日以降は既失効證書に對し恩給の支給をなすべからざる旨の通牒を發すると共に一般に對し恩給證書を所持する者で新證書の交附の通知を受けた者は速かに新證書と引換へをされたき旨の宣傳をなす事になつた右に就き貯金局では『證書の引換へには期限がないから恩給證書の引換へは四月一日以降と雖も、各郵便局に於てこれが取扱ひをなすがいまもいつた通り、右の古い恩給證書では絕對に四月一日以降は恩給の支給をしないのである』と語つた（東京電報）

初めの意氣はどこへやら 口ほどにもない婦人政客 吉良老にうまく撃退される

政友本黨の吉良元夫老が十日の議院で婦人政客の品行を罵倒したといふので憤慨した婦人政客の代表として淺川、山根、高橋の三女史が十二日午前十時半議院に押込み吉良翁に面會を求めたが肝心の吉良翁が見當らぬ、暫…は出來ないから逃げたんだなど婦らしい不平を並べたが何ぞ圖らん、吉良翁は議院から悠々上京した二美人を連れて院内を彼方此方と老人らしく案内して廻つてゐたのであつた、十一時四十分ヤット兩者の會見となつた、先づ淺川老女史が口を切り辯明を求めると吉良翁は五ッ紋附に威儀を正して咳一咳私は品行等の事を論ずる心算はなく眞面目に當局の意見を質す爲へでゐた處、我等は儆刑を受けたばかりで生意氣だ、とか盛んに罵倒するのでツイよけいな事迄口を辷らした譯し私は決して婦人の運動者全部が不品行だと云ふてはゐません私は婦人に参政權を與へる事には大賛成である、が、こう云ふ人達の中には不品行な人が尠くないから危ぶだと云つた丈けで貴女方を侮辱したのではない、朝鮮記者を見て良く判りました何し貴女方が飽迄も侮辱されたと聽くのあるなら取消す事があるやも知れません、と力を込めての陳辯に四代表の婦人の激昂は何處へやら何分時期が時期ですからあ、言ふ言葉は運動の邪魔になりますから成る可く避けて頂きたいのみならず何分の御盡力を願い度いと、よけいな注文の揚句、挨拶を告げた（東京電報）

乘馬の話 【1】 暖い春の郊外に 氣持好い蹄の音

來月の初旬には、花に魁けて、例年通り漢江畔の競馬場で、春季競馬大會が開かれる。競馬趣味は駒の復活によつて、段々盛んになつて來た。昨秋東京目黑の大競馬では馬券賣上二百萬圓に上つたといはれて居る。朝鮮ではこの數年來朝鮮競馬俱樂部の主催で例年大會を催しては居るが現在の國情や世間の不景氣等に禍されて、まだ獎勵といふ程度までには進んで居ない。それでも妙なもので勝馬投票だけは一回ごとに盛んになつて行く。

朝鮮の競馬はまだ内地に比べられぬ

朝鮮の競馬は、内地のそれに比べていろいろの不便がある。良馬を得ることにも、騎手を得ることにも多大の不便がある。けれども競馬の興味は初競馬にあるのだから競馬を盛にするにはどうしても良馬を集めねばならない。そこで主催者の朝鮮競馬俱樂部では、先月來内地から二十頭の馬をひいて抽籤で希望者に讓り、來るべき大會に大に馬力をかけやうといふ段である。例によつて荒井初太郎氏や京喜久峰が自慢の馬を出し、それに新しい駿足を加へ、春の催しとして花々しい序幕を飾ることになるわけである。

若葉の候にかけて

競馬大會の頃になると、乘馬にもいい時候である。花の頃から若葉の候にかけては、鞍が躍つて居るので銀鞍白馬でなくとも颯爽たる蹄の音を聞くだけでも氣持がいゝ。内地の都會では近來乘馬熱が盛んで、婦人や子供にまで普及してゐるが、京城では昨年から漸く乘馬熱が擡頭して來つゝあることは事實で、近來は新聞記者や學生などの乘馬姿を見かけるやうになつた。學生で俱樂部に一人の婦人が加はつた位のところである。しかし遊戯又は趣味といふ方面から乘馬が普及されて來つゝあることは陸上競技でお馴染の横山英勝君なども乘馬ファンになりかけてゐるやうである。

近頃では乘馬でも さう高くはつかぬ

從來乘馬といふことは貴族と富豪の專有物のやうになつてゐたが今日では乘馬俱樂部のやうな便利なものが出來たので自分で馬を飼ふといふやうな贅澤なことをせずとも安い會費で好きな馬に乘れる。それに調教の先生もついてくれるので乘馬の民衆化といふ時代になつて來たのである。競馬や乘馬時期を控へて居るので趣味的方面から見た馬の話でも御紹介しやう。（寫眞は昨秋目黑で優勝した松方公爵家秘藏の名馬バンザイ號）

大阪に大旋風起り 飛行機十五臺空中に捲上げらる 其他海陸の損害夥し

十二日拂曉から大阪地方は疾風起り暗雲低迷して物凄く風速は漸次增大し海陸の被害夥しく高壓線を切り屋根看板を吹飛ばし築港閘門內外は波浪高く難破船も尠からず堺大濱では一大旋風起り同海岸日本航空輸送研究所の格納庫に格納中の飛行機九臺未製品六臺は格納庫諸共空中に捲上げられ各機とも墜落正體なく滅茶々々に破壞しその慘狀目もあてられず損害約三十萬圓の見込（大阪電報）

朝鮮米商の賣惜み 米價先高を見越して 大阪での鮮米の宣傳も それがために拒絕した

總督府並に物産協會では朝鮮米宣傳のため來る十五日から大阪で催さるる大大阪博覽會で玄米試食を試みる計畫があつたが、穀物聯合會がカブリを縱に振らなかつたので、お流れとなり單に試食に止める事になつた聯合會が何ういふ譯で拒絶したかは明かでないが當業者としては今日既に應じ切れぬ程の需要があるので此の上宣傳を行つて迄宣傳する必要はないといふにあるらしい、ところが是は表面の理由で其實底を割つて見ると目下朝鮮米商は先高を見越して賣惜み米商と睨み合ひの姿にある際に又は廉價で百俵も試食されては困ると懸念するところから斯くは體よく拒絶したものであると云はれる

種痘せねば處罰する 會議で決つた 春の衛生施設

府內各署の衛生主任會議は十一日京畿道衛生課で開かれたが其の第一に府內一千餘の患家並の鑑定健康指導の爲めに傳染病者は道衛生課の監督が無料で診察治療し藥は實費で支給する事とし第二に春季大清潔法の施行として今月十五日より府內一斉に下水溝の大掃除を行ふ事、人夫は京城府から出す事となつた。第三は種痘の施行で…種痘を受くるものは三十人に過ぎないが今年は既に種痘規則を發布を出して居るから今後は種痘通知を受けても出て來ない者は處罰する事とし京城府の種痘通知の都合に依つて警務部の訓練通知を用いて各戸に對して此の旨を宣傳する事に決したと

活動寫眞當業者は 當局の心持を汲め 檢閱の寬大さに對し 德義を重ぜよ……檢閲當局語る

京畿道保安課の映畫檢閲係が時代に合つた理解あるものに改められ期一般罷りなくファンの氣持も汲んで可なりに寬大であると…

…頗る好評を博して居るが然し業者は…檢閲當局の寬大さに乘じ…規程の巻數尺數を誤魔化したりカットされた相當な危險な部分は再び切取つて置き檢閲が濟んで上映する時に内密に是を挿入したり又新聞廣告には二十巻一萬六千尺の規定を無視して徐りのため各館大抵二三巻超過して居る。若し豫告通りに映寫して居れば檢閲當局を欺いて居る事になりそれが反對なれば誇張廣告と云ふ事になる譯であるが各館はその邊の消息一切無頓着で只營業競爭に沒頭して居るそして激烈な競爭の結果は作々批評を正直に映寫してゐる館が他館を批難したり又は相互にアラ探しの揚句當局の檢閲振が餘りに寛大に過ぎるからだなどと云ふ批評も出る樣だが是に對し保安課の檢閲當局は曰く

「最近の最の目的は時間問題で一回が大抵四時間以内に濟めば宜しい。夫れには大體廿巻一萬六千尺を限度と規定した譯であつて寫眞の都合に依つては丁度廿巻で濟まぬ場合もあらう。又は卷數の問題よりも時間問題に在ると思ふので便宜に多少の伸縮は大目に見てやつて居るのに夫れを汲んで呉れず只營業競爭の爲めに甚しい規定外の誤魔化しをやるやうでは又規則一點張りの嚴重な檢閲もせねばならぬ各館が當局の心持を汲んで德義を重んじて呉れねば駄目だ。危險だと思ふ部分を豫め切取つて置いて當局の目を誤魔化すと云ふに至つては捨てて置けぬ。是は調査して見若し事實なれば相當處置する筈である

三人强盜 内地人を縛して 現金五百圓强奪

十日夜十二時過ぎ京城府內…方へ覆面をした三人組强盜が押入り家人を縛つて現金五百圓を强奪し其足で隣家の…方を襲ふたが目的を遂げずに立ち去つた騷ぎに…非常線を張り搜査に努めたが未だ手掛りを得ない犯人は極近所の强盜らしく目下極力搜査中（滿州）

德惠姬は 四月から學習院へ 王世子邸から御通學

昌德宮に李王殿下の御膝下で御育てられて御評判になる御愛姬德惠姬は王世子殿下ドタダー人のお妹で今年とつて十四歳日出小學校六年生に御在學中であるが此の三月御卒業後は東京に御出になり王世子殿下の御殿から學習院へ御通ひになる運びであると云ふ未だお小さいけれ共、自然に備はる氣品は織麗なその御顏に現れて何となく美しい御方で殿下は御卒業後は内地の貴族に嫁がせらる、由である（東京電報）

民籍抄本請求

十一日迄に三千件

普通學校の入學期に接して入學請求は…民籍抄本の請求者も…は毎日民籍係の前に黒山を築いて…殺到してゐるが二月廿六日から十一日間に入學願書證明の受理件數は五千九百六十四件で之を前年度に比較すると五百十五件の增加を示してゐる

妓生宅で自殺 金に困つて

府内中學洞七番地…（三〇）は十一日七時半…方で酒を飲んで居たが好生の隙をみて多量のモルヒネを嚥下し自殺を企てゝ苦悶しはじめたので大騷ぎとなり醫師の手當を加へたが翌十二日朝六時半遂に絕命した原因は借金に困つた爲めらしい

醉漢檢束

府内…町山…（二三）は十一日午前零時…で泥醉して通行人に暴行を加へるので係官が制止するも肯ぜず却て喰つてかゝるので遂に檢束處分された（金山）

五人賭博

府内…洞三六金成漢（三）外四名は十二日午後四時頃府内…で花札を以て賭博中…札四十四枚現金二圓八十錢と共に押收へ檢擧された

只飲み

住所不定…（三）は十二日午後六時頃府内…の飲食店で…酒を飲み一錢も拂はず…

竹内金庫の大需要

火災國としての我國は一種特殊の個人の觀念が進んで來た特に彼の震災以來財産の保護といふことが頓切に考へる樣になつてから金庫を購入する人が非常に增加したと同時に從來の樣に外觀を衒ふといふ事よりは一種の贅澤品といふが如き見方でなしに眞に實用的品物としての價値を有つに至つたこの爲めに金庫を購入するにも唯外觀とか價格の低廉のみを標準としないで眞に安心出來る實用的なものを購入しようとするに至つた…其他竹内金庫の名聲は…増した大勢に…

迷兒二件

十二日午後六時頃府内…入口で三歳位の女が迷ひ居たのを鍾路署に保護中▲府内…二丁目附近で五才位の男女が迷ひ居るを鍾路二丁目派出所に保護中

法政學校生徒募集

府内太平通京城法政學校では目下新學期生徒を募集中であるが同校は從來夜學部のみであつたのを四月より晝間部を新設し三月二十日迄の締切りで三月三十日入學試驗を行ふと

巷の塵

▲無情な男 長崎縣高來郡千々石村生れ當時慶北尙州邑内大興電氣會社支店在勤…之助は臨月腹を抱へた妻女をふり捨て同地高井亭…と手に手を取つて…（こと）と駈落し江原道金化郡金化邑內に趁き士方をして居る事判明、慶北迄丸は尙州に引戾された

▲危く御陀佛 …北…山…平…文…は六日午後…時二十八分…の特急列車で鷲尾驛に差かゝつたが同列車は…尾に際乘せぬ中で身を躍らして飛び下りたが頭部を強打して人事不省に陷つたけれども驛員の介抱で一命は取止めた

仁丹

寒い時には元氣が第一仁丹召す人いつも元氣

三崎井上陸軍軍醫士方劑 消化と強壯

四博士完成 仁丹のハミガキ

香金 芳名は暗黑にても輝く（西陣）

本場名仙 一反タツタ四圓五十錢

東京市日本橋區本石町一丁目 …呉服屋問屋…

御婦人に御注意

皆さん本椿香油の誇りは品質にあるのです

近來海い油によい匂をつけて賣つて居る粗惡品が澤山あります是は髪の爲に最も惡いのですから匂だけに迷はず御注意下さい

東洋第一の賣れ行ある日本名物本椿香油に限ります

九條公爵家其他華族方御常用の榮を擔れり 椿油なる偽物澤山あり御買求の際瓶上桶のせ二婦人商標に御注意あれ

金牌受領 本椿香油

りん病

松下博士が治療から創ちのりじん…

癌

ナルホド美しくナルー

カガシクリーム

蓄音器の修理開始

蓄音器 樂器 榮商會 京城本町四丁目 電話本局一八五番

てんかん

ヒキツケ病で御困の方効能正しき耳栄當家に有りハガキで申込あれ直ぐ返信す 兵庫縣明石 辰巳精米所

十二指腸 更生堂の延命散

發賣元 高野更生堂藥舍

肺病全治御禮

岡山市七日市一四三番地 齋藤ふさの

内科 小兒科 村上病院

京城府永樂町一丁目 院長 醫學士 村上龍藏

ゼンソク薬中第一位 不思議に能く効く 東京付粗研究新創

卷効確實 喘息エキス

京城本町二丁目 龜屋商店

雲を破る (89)

山田松琴作 清水三重三畫

昌雄 (二)

入口の閾を跨ぐのも危なつかしい足どりで、庭へ入ると、よろよろと蹌踉けて、上り口にどたりと斃れた。その儘、才の字のやうな恰好に、大きく手足を張つて、黙然と天井を睨んだ。それは、主の杉山昌雄であつた。

『また酒を喰ひ酔つて』と、女房のお辰は、今しがた蹴つて行つた定子を送り出したあとを片づけながら呟いた。

『喰ひ酔つたらどうした？』と昌雄は仰向けにひつくりかへつた儘、呶鳴り返した。

『どうしたッて図々しい。些たあ女房の身にもなつてみやがれ』お辰は亭主の臥て居る方へパッパと箒で埃を掃きかけた。

『女房の身になつてやればどうしてくれるつてえんだ。此の頃ぢやあ、碌に美味い酒も飲ましやがらねえで』昌雄は起きやうともしなかつた。

叩けても暴れても酒ばかし食らやがつて、畜生ッ』と、箒を臆と強く昌雄に埃を打つかけるやうに蹴た。

『何を吐かやがるんだ、鼻へ埃が入らア』昌雄は嚏一つしたあとで喚つた。

『何をする事も無いものだ。女房の苦労も知りやがらないで』

『今だつて関本の奥さまが出て来て、私はどんなに困つたか知れないんだよ』

『何ッ？関本の奥様が来た？』昌雄はむくりと起た。そして、お辰の顔を見つめながら『奥様が来たのなら、大分金を持つて来たんだろ？』

『持つて来やうとどうしやうとお前さんなんかの知つた事ぢやないよ』お辰はプイと傍を退いた。

『お辰』昌雄はよろけながら立つた。

『お辰。関本の奥様はいくら持つて来たんだ？。え？。幾ら持つて来たッて事よ……手前が隠したッて駄目ぢやねえか。なオイ。関本自身が来たのなら壹百や二百の端たぢやあるめえ。なア、お辰』

『うるさいね』

『まあ然う怒るなよ。幾ら持つて来たッて訊くだけぢやねえか。その金を俺の酒代にしろつて云ふんぢやあ無え。額だけ聴かせろッて云ふんだ』

『金なんか持つて来ないよ。あの子に着せてくれつて、此の荷物を持つて来たんだよ』

『荷物？……成る程な、道理で華族だけの事はあるんだな。何だいそれは。時節に美しい縮じや無えか。何だ？。縮緬、お召？……それだけでも一升や二升は飲めるだろ』

『こんな物で飲まれて堪るかい』

『アハ、それは冗談だ』

『何が冗談だ。また私の居ない間に持ち出しやがると承知しないよ。今だつて奥様が定子に會はせろつて聞かないのを、隣村まで負んぶして行つて居るッて、胡麻かして追ひ返すのに、私はどんなに骨が折れたか知れないんだよ』

『それでもこれだけの物を置いて行きやあいゝぢやねえか。だがよくまああの餓鬼が居なかつたもんだ』

『居ない事があるもんか、丁度家に居たんだよ。けども、大人が向方の途からお供をつれて出て来るのを見たもんだから、慌てゝお横に摺りつけて、裏から背と出してしまつたんだ。いくら何でもあの態は見せられないからね』

『そりやあ好かつた』

『好かないよ』

『でも見つからなけりやあ金の盗の切れる謂いはねえ。その盗が今日は来なかつたか、無かつたか出して見ねえ』

『金なんか置いてかないよ』

『そんな事があるもんか。早く出して見ろ』

『無いッてのに、くどいね』

『出さねえか』昌雄はお辰の頭髪を引つ掴んだ。

京日文苑 投稿歓迎

短歌 『懇』 尾上柴舟選
俳句 『陽炎』 内藤鳴雪選
川柳 『入學』 井上剣花坊選
締切 三月二十日
賞金 天一圓 地一圓 人半圓
注意 一題一人三句、各題別紙用紙葉書、雅號住所明記、京城日報社「京日文苑」宛の事
其他 各地會報歓迎

銀城居小集 (定州)

落椿掃き行きて汚れけり 帆影郎
他の手の珠数に日当る椿哉 虎杖
[illegible]

西大門若葉會 (敬翠選)

[illegible]

金堤美登利會 (和泉選)

[illegible]

新刊紹介

[illegible]

聯珠實戰 (十三)

先手勝 初段 石川美石氏
初段格 多田信政氏

[illegible]

讀者の領分

[illegible]

川柳大會

日時 三月十五日(第三日曜日)午後一時開筵
場所 [illegible]
席題 當日發表共選
賞品 [illegible]
會費 金一圓(辨當を呈す)

主催 京城日報社 しぶ 茶川柳新聞社
後援 京城日報社

京城學組會議(十二日)

[illegible]

目ニ見ヘテ ズンズントキク
シマズ イタマヌ
ロート目藥
定價 五十錢 三十錢 二十錢

せきづい
腰・手足・脊骨痛み又はシビレ手足引つり等……
木本製劑所

演藝案内

黄金館
運命の孤兒 全六卷
[illegible]

大正館
新巳が罪 全五卷
蝙蝠安 全六卷
[illegible]

喜樂館
箕面心中 全六卷
黄金地獄 後篇八卷
[illegible]

中央館
女探偵 全五卷
荒神山の血煙 全七卷
暮い行く影 前篇七卷
[illegible]

浪花館
大坂親友派浪花節
岡本梅壽軒一行
外若手揃十數名

ライオン歯磨

衛生十訓

皆さまの御健康の為めに左の諸項をお守り下さい。

1 日常生活を規則正しくする事。
2 十分なる睡眠を行ふ事。
3 深呼吸・冷水摩擦をする事。
4 外出歸に含嗽を励行する事。
5 夜寝る前に歯を磨く事。
6 禁酒・禁煙を實行する事。
7 食物をよく咀嚼する事。
8 適宜の運動をとる事。
9 家屋の内外を清潔にする事。
10 衣服・寝具を日光に曝す事。

ライオン歯磨口腔衛生部

ライオン萬歳歯刷子

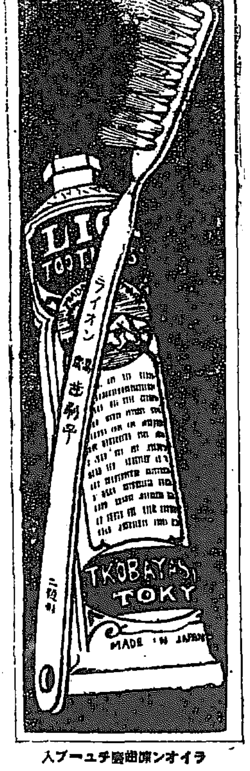

ライオン煉歯磨チューブ入

ライオン洗石鹸はお洗濯に一等

朝鮮郵船定期

朝鮮郵船株式會社
[illegible]

朝鮮汽船 出帆廣告

本社 釜山

定期船
[illegible]

貨物船
[illegible]

釜山回漕株式會社